（明治廿九年八月廿日第三種郵便物認可）　大正五年三月七日　THE KEIJO NIPPO　第三千五十一號　十（一）

京城日報

（二版）
本紙定價（一部金五厘）（一ヶ月金拾五錢）（三ヶ月金四拾五錢）（六ヶ月金八拾錢）（一ヶ年金壹圓七拾錢）（郵券代用ニ付ノ事）
廣告料（五號活字一行金拾錢）（一行ニ付金拾錢）（一行ニ付金拾錢）（一行ニ付

（二）（夕刊）大正五年三月七日（火曜日）　京城日報　（第三種郵便物認可）（第三種郵便物認可）　第三千五十一號

敵艇！右舷六浬！燈火を消せ!!

宮崎丸危機一髪の間を逃る

潜航艇以上に危険である敵の機雷なれ共に依て地中海の航行本能となつたが如く進むに進まれず退くに退かれず其の儘立往生をしたる結果遂に敵人を逮捕するに至つた事は既報の如くであるが其の後の詳報に接したるに其の間に於ける船長以下乗組員の苦心惨憺は実に容易ならざるものがあつた殊に第一船の如きは四日間も敵艇に追跡されて居たのであるから其の危険は実に名状すべからざるものがあつたと云ふ其の一部を聞くに

本船が日本を発したのは昨年九月廿四日の事で翌十一月二日早朝無事ポートサイドに着したまでは至つて穏な航海であつたが其日の正午ポートサイドを出帆して愈々危険区域に入る事となつた所が同港で地中海の危険区域へ各所に潜航艇の出没頻々遭遇報告するを聞たから一層警戒を厳にしたが本船は燈火を滅し約二時間の間矢の如くヒタ走りに走つた不幸なる其汽船の消息は遂に聞く事を得無かつたが定めし地中海の底深く恨みを呑んで

▲全速力

本船は燈火を滅し約二時間の間矢の如くヒタ走りに走つた不幸なる其汽船の消息は遂に聞く事を得無かつたが定めし地中海の底深く恨みを呑んで

▲其小艇は前方

次第に暗く本船は全速力を以て反対の方へ〳〵と急いだが暗なる海の彼方（横）暴なる獨艇の放つ大砲の火光は閃々なして物凄く頻々に迫りつゝある不幸なる其汽船の運命は心に懸りつゝあつても如何ともする事叶ず

羅南!!花咲く春（一）

トン〳〵拍子＝素晴らしい勢

駒さ（勇ましい陽春端生の三月、木の芽の出る様に世間一般に人氣が非常に活なして来た、南鮮の大邱、京城の龍山と云ふやうな所は師團新設地として又▲格別の景氣がついて来た土地が盛賃する家が建つ建つて貸家が埋まり人が入込む許に著破らしい勢ひ、傍で見てさへ〳〵しい位だから十地の人の喜ぶのも尤だ、これと同様の景氣を孕んで居る街が今一つあれだ以上三地の▲景氣は三四の妻で動いて居る。多の北鮮と云へば萬事何もも休眠狀態にある北鮮の住民を覺醒して、昨年の大洪水で傷められて普通なら水害復興費だの罹災民救助だのと經費は多端で住民は職を失ふ所を▲天惠は實朴にして順良なる北鮮の住民を祝福して、昨年来から本年にかけて道路改修、鐵道事等に多數の勞働者を使ふ、その上今迄見込がないとせられた城津の黒鉛鑛が復活して何百人かの工夫が入込む而かも今年は三十年来稀の暖氣で防寒設備が割合に入らず仕事は進むのだから地とは今切の北鮮のことであらう

▼一大福音

それよりも更に〳〵北鮮民を狂喜せ

羅南忠魂碑

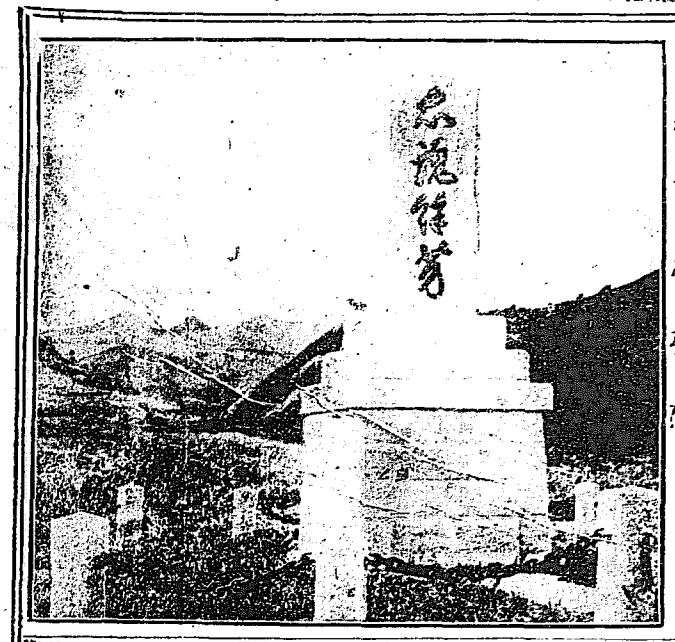

しめた一大福音がある、師團增設決定!!が即ちそれだ、北鮮人就中羅南の人々に取りては元日に男の兒が安産した様な比喩で

▼朝鮮二個師團增設決定

の新聞記事を電報欄で初めて見た時に夢ではないかと疑んだ人もあるとの事だが無理からぬことだ、羅南は往年日露戰後に旅團設置の問題が決定して七千人からの內鮮人が入籠した時もあつたが工事が一段落を告ぐるや水の引た跡の様に寂りとして殆んど死地陷つた此時

圖大部分の內地人は

見切りをつけて去つた、丁度世帶が貧乏になつて夫婦別れをする様に。所が羅南の兵營は國境守備の大任がある故必ず日本の國力の進展と共に擴張せらるゝに決まつて居る待てば活路の日和もがなと、出稼人根性を拋棄して殘留した內地人が二千人程あつた其後一人去り二人去りしたけれども

圖今日千八百餘人の內地人

と外に二千人に餘る朝鮮人百人未滿の支那人が居る、是等の內地人は徒手空拳で来つた者、多少の蓄財をも携行した者の別はあつても堅實な仕事を一の土地に落ついて成功して見たいとの殊勝な考から居殘つた者が多い、途に滿路の日和は來たのである

▼鳥瞰圖

四日からは兵營工事の中で約百軒の官舍工事が始まると云のである

大部分の內地人は

見切りをつけて去つた、丁度世帶が貧乏になつて夫婦別れをする様に。所が羅南の兵營は國境守備の大任がある故必ず日本の國力の進展と共に擴張せらるゝに決まつて居る待てば活路の日和もがなと、出稼人根性を拋棄して殘留した內地人が二千人程あつた其後一人去り二人去りしたけれども

圖今日千八百餘人の內地人

と外に二千人に餘る朝鮮人百人未滿の支那人が居る、是等の內地人は徒手空拳で来つた者、多少の蓄財をも携行した者の別はあつても堅實な仕事を一の土地に落ついて成功して見たいとの殊勝な考から居殘つた者が多い、途に滿路の日和は來たのである

▼鳥瞰圖

四日からは兵營工事の中で約百軒の官舍工事が始まると云のである

◆一月と迫つた　日を指折數へて待つ請負師や職工が鮮からずある銀行業者や金貸業を營んで居る人に澤つて聞いて見ても此方面に要する事業資金の貸出しが可成活動を初めたさうだ、中にも朝鮮人等は賞節季の決濟を兵營

▲工事が始まつて

からにして貰たいひと云ふ要求に對して資本家や債權者側でも默許して居るのは景氣の挽回して来た實證ではあるまいか、天は自ら助くる者を助くるとかや、朝鮮の田舍は塌くしても健全な發達を遂げて行きつゝある

◆羅南の兵營か　兵營の羅南か與呼ばるゝは羅南の將來である、下項を述べ羅南の鳥瞰圖を讀者の前に披瀝して見よう

◎水鉢を窃取す

仁川花町一「日十九番地の一四鄭貴玉（七）は仁川濱町の廚業某方に被雇中去る二月二十五日午後四時頃他人の隙を覗ひ同家茶の間に據置きありし眞鍮製火鉢一個價格一圓五十錢を窃取し之を他人に賣却せんと柳町の古物商古川內某方附近を徘徊せし所を巡廻中の巡査に咎められ仁川警察署（引致取調の上四日支廳檢事局（送らる

◎五十錢のお灸

仁川內里二百九番地製靴商李東鎭（三）は自宅使用中の暖爐の煙突を掃除すべく屢々受持巡査に注意を受けしも唯其時消ネーネーと答へて一向に實行せざりしより仁川警察署に呼び出され大目玉を頂戴した五十錢のお灸を中けられたり

◎阿片密賣中

京城長谷川町住煉瓦工支那人候綠先（五）は二月二十六日午後三時半頃阿片を携帶して京城水標橋を通行中を取押へられ取調べの結果阿片を密賣せんと徘徊中と知れ鍾路署より檢事局へ送らる

◎大工の三百圓

大邱末町二丁目大工崔慶道（三）云ふ前科者は昨年の十月中上西町李鐘奎方に忍び入り現金三百五十五圓を窃取し永川慶州方面に逃走しだたりしを大邱署の增村刑事に探知逮捕せられたり

◎水を盜む

京城竹添町二丁目水汲夫朴莖甲（二）は二月二十七日同町山中某の依賴を受け同人の鍵を以て共用栓より石油鑵に水一荷を窃みとを漢岸洞の金秉洵に賣たるを水道係巡視に發見され鍾路署に告發さる

解警戒（三月六日午前六時より同翌朝迄）北部警察署を解く（三月六日午前九時）北東部の警戒を解く

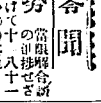

名所名古屋

▲鳥貝酢の物　とり貝の身を洗つてさつと熱湯に入れて（上げ）つを三つ位に切り皿に盛り生姜を附け合せ三杯酢をかけて出します、三杯酢は味醂と少しの砂糖と醬油とを煮返して冷して置に酢と醬油とを混ぜるのであります（赤堀割烹教授）

商況

東京株式特電

六日前場寄付　大引
一七二九〇　一七二八〇

債券現物特電

六日前場寄付　大引
一五二〇〇　一五二〇〇
一五二〇〇　一五二〇〇
一四〇〇〇　一四〇〇〇

公債面取引

六日前場寄付　大引
一五二〇〇　一五二〇〇
一五二〇〇　一五二〇〇
一四〇〇〇　一四〇〇〇

深川在米特電

六日前場寄付　大引
一五一〇　一五一〇

大阪株式特電

六日前場寄付　大引
二一二五　二一二五

東京期米特電

六日前場寄付　大引
二一二〇　二一二〇

大阪期米特電

六日前場寄付　大引
二一三〇　二一三〇

大阪三品特電

六日前場寄付　大引
一三三一　一三四八
一三四八　一三四八
一三四八　一三四八
一三四八

越後大評定

第百五十一席　早川貞水口演

ましして、御重役様へ御取次の程、願ひ上げます　番「それは貴様心得違ひだ、御當家は將軍御後見にして、副將軍に在らせられ、左様な評へを御いゝ」と云ふのは、關根彌次郎と申す者にて其筋せられたる侍は、大野次郎兵衛と申します故、外ならぬ越後家の御家來、一應伺はう と存じ、只今まかり出ます所で御座います　三「左様なれば予が自身に參つて取調べるに依り、其者等を門内に入れ置け、決して怪しき者ではない」と云ふのは、關根彌次郎 名前、御門前に控へ居る侍共に申し聞けまして、御門を開くのを待つて居る家士一同へ「ヤア〳〵暁を告げる鳥の聲 昨夜は大變御苦勞であつた、もう明の鐘、早出の駕籠 人、魚屋の買出し 等ガヤ〳〵通り掛ると、大野次郎兵衛の種尾を取つて振廻ひ、水戸様の御門前に控へ、御門の

大阪朝日新聞 第三版 大阪朝日新聞社 大阪市北區中之島 電話 大阪 本局 日本郵船 東京 電話 大阪朝日新聞社 大阪市北區中之島 東京朝日新聞社 大阪朝日新聞社 大阪株式 大阪朝日新聞 大阪毎日新聞 日本郵船 大阪朝日新聞社 大阪市北區中之島 東京朝日新聞社 大阪朝日新聞社 大阪株式

蘇士の危險緩和

陸軍某將校談

亞細亞土耳其に於ける露土兩軍の爭奪戰は歐洲本戰場の戰鬪に比すれば其兵力に於て甚規模に於て全く問題にならぬ迄も其勝敗の影響する所は歐洲本戰場に於ける一局部の勝敗の比でない一昨年冬露土の開戰するや獨逸は土耳其をして直に

△アルメニヤ地方に進軍

せしめ一個軍團は黑海の沿岸なるトレビソンドに第九第十第十三の三個軍團はアルメニアの首都エルゼルムを中心として高加索の國境に進め更にその後バグダット駐屯の一個師團をさへ割いて全力をこの方面に傾注せしめたのであつた露軍は初め機先を制せられた形であり歐洲本戰場に於けるその全力を注ぎたるが爲め土軍の攻撃に對し守勢の位置に立たざるべからず大體に於て全く煙氣の好くない形勢で遂に其領域なるサリカミシ及びアルダハンの二要地を敵手に渡した程であつた昨年夏

△ニコライ太公の中央より

轉じて此方面の總指揮に當る事となるや露軍は著しく形勢を盛返し從來の守勢は攻勢となり昨年冬サリカミシ及アルダハンを奪還し國境を越えて深くアルメニアに侵入し遂に戰運

勝の好報を齎して居たエルゼルムは土耳其東方の最重要なる要塞である土軍は此堅城を恃して露軍に對抗しその大勢を左右するものにして土軍は全くアルメニア地方を撤退して第二防禦線に依りてこれを防ぐの已むを得ざるに至るのである即ち最近の歐洲電報はケルマシヤ占領イスピルの陷落より更に土軍のトレビソント撤退を報じ來りバン湖よりエルゼルム、トレビソントにかけたる一帶の地は全く露軍の手に歸する事となつたのである

△近東の戰局に取りては

容易ならぬ重要の地點にある從つて露軍のこの地を占領する事は延いてアルメニアに於ける戰局の大勢を左右するものにして土軍は全くアルメニア地方を撤退して第二防禦線に依りてこれを防ぐの已むを得ざるに至るのである即ち最近の歐洲電報はケルマシヤ占領イスピルの陷落より更に土軍のトレビソント撤退を報じ來りバン湖よりエルゼルム、トレビソントにかけたる一帶の地は全く露軍の手に歸する事となつたのである

蘇士運河防備の爲英軍はエイルマー將軍引率の下にメソポタミヤに進出しチグリス河右岸にありて

△土軍形勢甚だ振はず

本年に入りては全く土軍の包圍する所となりて後續部隊の到著を一日千秋の思ひにて待ちつゝある有樣であつたが露軍のエルゼルム占領は延いて英軍を死地より脫せしむる事となり最近の電報は英軍のハンナ攻撃の頗る好結果であつた事を報じて來たのである露軍のこの勝利は獨逸戰略上ばかりでなく政治上に於ても非常に重大な意義を有するものとなる即ち久しく土耳其の版圖を脫して同宗教なる露國の治下に入らんと焦慮しつつある所謂アルメニア人問題もこれによつて

△解決の日に近く

なる露國の治下に入らんと焦慮しつつある所謂アルメニア人問題もこれによつて

△解決の日に近く

なるのである

雲貴革命と南京

デーリーニュース紙所載

今や南京は頗る平穩なれども之は唯表面上の事にして裏面に於ては一般に支配すること能はず、北京政府の弱點は實に茲に存するものと謂ふべし。

同時に弱點をも併有せり、其強き點とは何かと云へば官憲が絶對に軍隊を支配し居る事なり、即ち南京駐屯の兵士及び警官は悉く（北方人にして問題は馮國璋及び部下の將校連が袁總統に忠誠なるや否やに在り、今日迄の處にて馮將軍の行動は北京の召命に應せざりし事を除き袁總統に忠誠を擁きんでつゝあり、即ち過去數週の間に課税の嫌疑ある兵士を處刑し、又は日本郵便局を通じて送られたりと稱せらるゝ排袁派の新聞紙實物に關係ある者を逮捕せる如き其例證なり、現に排袁派の新聞紙を配達せる郵便脚夫は牢獄に投ぜられ南京にて發行する共和主義の新聞紙は其發行を禁ぜられたり、去る年

世間の風評に依れば馮將軍は袁總統の帝政計畫に同情なく窃に形勢を觀望しつゝありと云ふ、一般の人心も亦帝政反對の風潮盛なるは確かに北京政府に取りて大なる弱點なり、過般モリソン氏が南下して袁總統の爲めに質狀を調査せる際にも同氏は人民が擧て帝政に反對しつゝあることを復命したりと云ふ、政府の權力は人と時との一部を支配し得べきも強いて權力を以て總ての人民を永久的に支配することは不可能なり、北京政府の弱點は實に茲に存するものと謂ふべし。

北京より

▽軍事内閣組織說

近日來大總統は現在の時勢に處するには固より政治の改良にのみ偏重すべからず須く武裝するに非ざれば國家を存在せしめ能はずとて政治に注意するの外軍政の改良にも一大努力を要すとし各要人と研究中の所此程一部人士間に軍事内閣を組織して段祺瑞氏を總理に補しては内亂を平定し

一は全國の軍政を整頓すべしとの主者ありて贊否兩派に分れ反對派は南軍は現有勢力なれど同じく同胞を殺戮するは人道上面白からずとて現總統は現在熟慮中の由なるも之れが實行さるや否やは疑問なりと

▽毒瓦斯使用贊否

北京政府側にては南軍の爲め不利を招きつゝあるに業を煮し歐洲戰を眞似して毒瓦斯を使用せん事を建議せるものありて贊否兩派に分れ反對派は南軍は現有勢力なれど同じく同胞を殺戮するは人道上面白からずとて現總統は現在熟慮中の由なるも之れが實行さるや否やは疑問なりと

▽鹽稅增徵と實施

政府が財政補塡の爲全國に亘りて鹽稅增徵を行ふべく鹽務署に調査立案を命せしに決し該章程は既に袁總統の認可を得目下財政部と五國團委員との間に商議中なれば近く實施の運びに至るべしと云ふ增稅率は地方に依りて異なり一斤に付二文乃至四文にして政府の見積に據れば約一千萬元の增收あるべしと

▽蒙古探鑛隊組織

北京政府は利權の外溢を豫防する目的より蒙古探鑛隊の組織計畫中にて蒙藏院に命じ蒙古王公の探鑛隊の作業を幇助すべき規定を作らしめ本年冬省より來三十日錫蘭を船出して、元日は丁度印度洋の赤道を其午後二時半通過、夜半過ぎ五六日後に見ゆるを得可しと存候、明日ナポレオンが寄港錫蘭を出でて十三日の陸地を眺めし居候、嶺よく參り倫敦は二月十日着と存候（二月十日着は最早遲過ぎたるなり）

北鮮の山水 (3)

東拓理事 村田俊彦

二、春川路

北鮮と云へば普通成鏡南北道を指す平安南北道亦朝鮮の北部に位すれども、從來之を北鮮と稱せずして、西鮮と呼ぶは人の知るところの如し。今北鮮のことを語るに付ては、咸鏡南道より始むるを以て至當とすれども、便宜其前に於て春川並に京元線沿道の狀態に付き少しく述ぶるところあらんと欲す。

辭職峠の險

春川に赴くには、京城の方面よりするも、もと馬に騎するか、又は步行せざるべからざりしが、今は京城より自動車を通ずるに至れり。約五時間餘にして達す。路傍の風景美にして四時ドライヴするに適す。韓國時代にありては、道路險惡、殊に將に辭職峠に入らんとする所に於て辭職峠と稱せらるゝ峻坂あり、今日は山を迂回せる迂道成り、よく此の峠を古蹟として眺めつゝ晏然自動車にて來往することを得るに至りたり是れ誠にわが德政の賜なりと云はざるを得ず。辭職峠と云へるは、其坂路の峻嶮、人をして攀ぢ上らしめ上る者の口地に接し、恰も地を負ふが如くの有樣ならしめより、地食峠の名起り、後官吏の春川に赴任するもの、此峠に到り其險峻に驚ろき、寧ろ職を辭するも峠を越えざらむことを希ひし程なりしを以て、遂に地食と辭職と字音相通の辭職峠の字を用ゐるに至りたるものなりと謂ふ。其儀は知らざれども、兎も角も此俗傳を生ずるほど險峻なる所なり。辭職峠は元來其山名を席破嶺と稱す春川勸務の官吏の更迭する者、此の嶺上に於て割烙分座せるより此名ありと云ふ。

詩趣橫溢

京春街道は即ち漢凉里東九陵の街道にして、春川に赴くには此等を左に見て進むものなり。街道中の古驛加平は京畿道と江原道との境にある山合町にして、之より春川に至る間風景殊に佳なり。道は山に沿ひ河と相纏て飛泉を蹙く。石土を穿ち所は硯松雜枝翁鬱し、土石を滴らす所は蝕苔蒼髯髯たり。水流清うして、或は急に、或は緩く、或は礙せられて白練を布き、或は潭を爲して鴨綠緋鯉の色甚だ深し。水中の石皆な蹲踞あり。臺を爲すあり。瀟る如き新綠、燦くが如き紅葉、此地に於て最も佳なり。盛夏赤炫に暑を避くるに適す黃鳥關かまほしき所あり。麋鹿聞かまほしき所あり。水鷗聞かまほしき所あり。然れども語を寄す杜鵑月を指て江畔の樹に啼く勿れ假令今嶺峠を越ゆる無しとするも河川其下を流るゝ地たり。貊都亦其に洩れず。嶺を越ゆる一帶の地は全く鉄嶺に對して土地調査局商等官、食堂諮詢足下、一筆呈上候、後れ馳せ乍ら大正五年の初春を諸彦の上に祝し、諸彦の御健康と幸福を遙に祈り上候、小生十一、十二の兩月は印度にて暮し、年末三十日錫蘭を船出して、元日は丁度印度洋の赤道を其午後二時半通過候處、亞弗利加邊り英國（行く途に候、諸君略る五六日後に見ゆるを得可しと存候、明日ナポレオンが寄港錫蘭を出でて十三日の陸地を眺めし居候、嶺よく參り倫敦は二月十日着と存候（二月十日着は最早遲過ぎたるなり）

七日朝刊

（夕刊ニ合セテ十二頁）

本紙定價 一部金壹錢五厘 一ヶ月金四十五錢 三ヶ月金壹圓三十五錢 六ヶ月金二圓七十錢 一ヶ年金五圓四十錢 郵稅共 廣告 ▲五號活字一行金七拾錢 ▲同上二行金壹圓四拾錢 ▲同上三行金壹圓八拾錢 ▲同上四行金二圓貳拾錢 ▲同上五行金二圓五拾錢 ▲同上六行金三圓 ▲同上七行金三圓五拾錢 ▲同上八行金四圓 ▲同上九行金四圓五拾錢 ▲同上十行金五圓 ▲同上十一行金五圓五拾錢 ▲同上十二行金六圓 ▲同上十三行金六圓五拾錢 ▲同上十四行金七圓 ▲同上十五行金七圓五拾錢 ▲同上十六行金八圓 ▲同上十七行金八圓五拾錢 ▲同上十八行金九圓 ▲同上十九行金九圓五拾錢 ▲同上二十行金拾圓 ▲同上二十一行金拾壹圓 ▲同上二十二行金拾壹圓五拾錢 ▲同上二十三行金拾貳圓 ▲同上二十四行金拾貳圓五拾錢 ▲同上二十五行金拾三圓 ▲同上二十六行金拾三圓五拾錢 ▲同上二十七行金拾四圓 ▲同上二十八行金拾四圓五拾錢 ▲同上二十九行金拾五圓 ▲同上三十行金拾五圓五拾錢 ▲同上三十一行金拾六圓 ▲同上三十二行金拾六圓五拾錢 ▲同上三十三行金拾七圓 ▲同上三十四行金拾七圓五拾錢 ▲同上三十五行金拾八圓 ▲同上三十六行金拾八圓五拾錢 ▲同上三十七行金拾九圓 ▲同上三十八行金拾九圓五拾錢 ▲同上三十九行金貳拾圓 ▲同上四十行金貳拾壹圓 ▲同上四十一行金貳拾壹圓五拾錢 ▲同上四十二行金貳拾貳圓 ▲同上四十三行金貳拾貳圓五拾錢 ▲同上四十四行金貳拾三圓 ▲同上四十五行金貳拾三圓五拾錢 ▲同上四十六行金貳拾四圓 ▲同上四十七行金貳拾四圓五拾錢 ▲同上四十八行金貳拾五圓 ▲同上四十九行金貳拾五圓五拾錢 ▲同上五十行金貳拾六圓 ▲同上五十一行金貳拾六圓五拾錢 ▲同上五十二行金貳拾七圓 ▲同上五十三行金貳拾七圓五拾錢 ▲同上五十四行金貳拾八圓 ▲同上五十五行金貳拾八圓五拾錢 ▲同上五十六行金貳拾九圓 ▲同上五十七行金貳拾九圓五拾錢 ▲同上五十八行金三拾圓 ▲同上五十九行金三拾壹圓 ▲同上六十行金三拾壹圓五拾錢 ▲同上六十一行金三拾貳圓 ▲同上六十二行金三拾貳圓五拾錢 ▲同上六十三行金三拾三圓 ▲同上六十四行金三拾三圓五拾錢 ▲同上六十五行金三拾四圓 ▲同上六十六行金三拾四圓五拾錢 ▲同上六十七行金三拾五圓 ▲同上六十八行金三拾五圓五拾錢 ▲同上六十九行金三拾六圓 ▲同上七十行金三拾六圓五拾錢 ▲同上七十一行金三拾七圓 ▲同上七十二行金三拾七圓五拾錢 ▲同上七十三行金三拾八圓 ▲同上七十四行金三拾八圓五拾錢 ▲同上七十五行金三拾九圓 ▲同上七十六行金三拾九圓五拾錢 ▲同上七十七行金四拾圓 ▲同上七十八行金四拾壹圓 ▲同上七十九行金四拾壹圓五拾錢 ▲同上八十行金四拾貳圓 ▲同上八十一行金四拾貳圓五拾錢 ▲同上八十二行金四拾三圓 ▲同上八十三行金四拾三圓五拾錢 ▲同上八十四行金四拾四圓 ▲同上八十五行金四拾四圓五拾錢 ▲同上八十六行金四拾五圓 ▲同上八十七行金四拾五圓五拾錢 ▲同上八十八行金四拾六圓 ▲同上八十九行金四拾六圓五拾錢 ▲同上九十行金四拾七圓 ▲同上九十一行金四拾七圓五拾錢 ▲同上九十二行金四拾八圓 ▲同上九十三行金四拾八圓五拾錢 ▲同上九十四行金四拾九圓 ▲同上九十五行金四拾九圓五拾錢 ▲同上九十六行金五拾圓 ▲同上九十七行金五拾壹圓 ▲同上九十八行金五拾壹圓五拾錢 ▲同上九十九行金五拾貳圓 ▲同上百行金五拾貳圓五拾錢 ▲同上百一行金五拾三圓 ▲同上百二行金五拾三圓五拾錢 ▲同上百三行金五拾四圓 ▲同上百四行金五拾四圓五拾錢 ▲同上百五行金五拾五圓 ▲同上百六行金五拾五圓五拾錢 ▲同上百七行金五拾六圓 ▲同上百八行金五拾六圓五拾錢 ▲同上百九行金五拾七圓 ▲同上百十行金五拾七圓五拾錢 ▲同上百十一行金五拾八圓 ▲同上百十二行金五拾八圓五拾錢 ▲同上百十三行金五拾九圓 ▲同上百十四行金五拾九圓五拾錢 ▲同上百十五行金六拾圓 ▲同上百十六行金六拾壹圓 ▲同上百十七行金六拾壹圓五拾錢 ▲同上百十八行金六拾貳圓 ▲同上百十九行金六拾貳圓五拾錢 ▲同上百二十行金六拾三圓 ▲同上百二十一行金六拾三圓五拾錢 ▲同上百二十二行金六拾四圓 ▲同上百二十三行金六拾四圓五拾錢 ▲同上百二十四行金六拾五圓 ▲同上百二十五行金六拾五圓五拾錢 ▲同上百二十六行金六拾六圓 ▲同上百二十七行金六拾六圓五拾錢 ▲同上百二十八行金六拾七圓 ▲同上百二十九行金六拾七圓五拾錢 ▲同上百三十行金六拾八圓 ▲同上百三十一行金六拾八圓五拾錢 ▲同上百三十二行金六拾九圓 ▲同上百三十三行金六拾九圓五拾錢 ▲同上百三十四行金七拾圓 ▲同上百三十五行金七拾壹圓 ▲同上百三十六行金七拾壹圓五拾錢 ▲同上百三十七行金七拾貳圓 ▲同上百三十八行金七拾貳圓五拾錢 ▲同上百三十九行金七拾三圓 ▲同上百四十行金七拾三圓五拾錢 ▲同上百四十一行金七拾四圓 ▲同上百四十二行金七拾四圓五拾錢 ▲同上百四十三行金七拾五圓 ▲同上百四十四行金七拾五圓五拾錢 ▲同上百四十五行金七拾六圓 ▲同上百四十六行金七拾六圓五拾錢 ▲同上百四十七行金七拾七圓 ▲同上百四十八行金七拾七圓五拾錢 ▲同上百四十九行金七拾八圓 ▲同上百五十行金七拾八圓五拾錢 ▲同上百五十一行金七拾九圓 ▲同上百五十二行金七拾九圓五拾錢 ▲同上百五十三行金八拾圓 ▲同上百五十四行金八拾壹圓 ▲同上百五十五行金八拾壹圓五拾錢 ▲同上百五十六行金八拾貳圓 ▲同上百五十七行金八拾貳圓五拾錢 ▲同上百五十八行金八拾三圓 ▲同上百五十九行金八拾三圓五拾錢 ▲同上百六十行金八拾四圓 ▲同上百六十一行金八拾四圓五拾錢 ▲同上百六十二行金八拾五圓 ▲同上百六十三行金八拾五圓五拾錢 ▲同上百六十四行金八拾六圓 ▲同上百六十五行金八拾六圓五拾錢 ▲同上百六十六行金八拾七圓 ▲同上百六十七行金八拾七圓五拾錢 ▲同上百六十八行金八拾八圓 ▲同上百六十九行金八拾八圓五拾錢 ▲同上百七十行金八拾九圓 ▲同上百七十一行金八拾九圓五拾錢 ▲同上百七十二行金九拾圓 ▲同上百七十三行金九拾壹圓 ▲同上百七十四行金九拾壹圓五拾錢 ▲同上百七十五行金九拾貳圓 ▲同上百七十六行金九拾貳圓五拾錢 ▲同上百七十七行金九拾三圓 ▲同上百七十八行金九拾三圓五拾錢 ▲同上百七十九行金九拾四圓 ▲同上百八十行金九拾四圓五拾錢 ▲同上百八十一行金九拾五圓 ▲同上百八十二行金九拾五圓五拾錢 ▲同上百八十三行金九拾六圓 ▲同上百八十四行金九拾六圓五拾錢 ▲同上百八十五行金九拾七圓 ▲同上百八十六行金九拾七圓五拾錢 ▲同上百八十七行金九拾八圓 ▲同上百八十八行金九拾八圓五拾錢 ▲同上百八十九行金九拾九圓 ▲同上百九十行金九拾九圓五拾錢 ▲同上百九十一行金百圓 ▲同上百九十二行金百壹圓 ▲同上百九十三行金百壹圓五拾錢 ▲同上百九十四行金百貳圓 ▲同上百九十五行金百貳圓五拾錢 ▲同上百九十六行金百三圓 ▲同上百九十七行金百三圓五拾錢 ▲同上百九十八行金百四圓 ▲同上百九十九行金百四圓五拾錢 ▲同上二百行金百五圓 ▲同上二百一行金百五圓五拾錢 ▲同上二百二行金百六圓 ▲同上二百三行金百六圓五拾錢 ▲同上二百四行金百七圓 ▲同上二百五行金百七圓五拾錢 ▲同上二百六行金百八圓 ▲同上二百七行金百八圓五拾錢 ▲同上二百八行金百九圓 ▲同上二百九行金百九圓五拾錢 ▲同上二百十行金貳百圓 ▲同上二百十一行金貳百壹圓 ▲同上二百十二行金貳百壹圓五拾錢 ▲同上二百十三行金貳百貳圓 ▲同上二百十四行金貳百貳圓五拾錢 ▲同上二百十五行金貳百三圓 ▲同上二百十六行金貳百三圓五拾錢 ▲同上二百十七行金貳百四圓 ▲同上二百十八行金貳百四圓五拾錢 ▲同上二百十九行金貳百五圓 ▲同上二百二十行金貳百五圓五拾錢 ▲同上二百二十一行金貳百六圓 ▲同上二百二十二行金貳百六圓五拾錢 ▲同上二百二十三行金貳百七圓 ▲同上二百二十四行金貳百七圓五拾錢 ▲同上二百二十五行金貳百八圓 ▲同上二百二十六行金貳百八圓五拾錢 ▲同上二百二十七行金貳百九圓 ▲同上二百二十八行金貳百九圓五拾錢 ▲同上二百二十九行金貳百十圓 ▲同上二百三十行金貳百十圓五拾錢 ▲同上二百三十一行金貳百十一圓 ▲同上二百三十二行金貳百十一圓五拾錢 ▲同上二百三十三行金貳百十二圓 ▲同上二百三十四行金貳百十二圓五拾錢 ▲同上二百三十五行金貳百十三圓 ▲同上二百三十六行金貳百十三圓五拾錢 ▲同上二百三十七行金貳百十四圓 ▲同上二百三十八行金貳百十四圓五拾錢 ▲同上二百三十九行金貳百十五圓 ▲同上二百四十行金貳百十五圓五拾錢 ▲同上二百四十一行金貳百十六圓 ▲同上二百四十二行金貳百十六圓五拾錢 ▲同上二百四十三行金貳百十七圓 ▲同上二百四十四行金貳百十七圓五拾錢 ▲同上二百四十五行金貳百十八圓 ▲同上二百四十六行金貳百十八圓五拾錢 ▲同上二百四十七行金貳百十九圓 ▲同上二百四十八行金貳百十九圓五拾錢 ▲同上二百四十九行金貳百二十圓 ▲同上二百五十行金貳百二十圓五拾錢 ▲同上二百五十一行金貳百二十一圓 ▲同上二百五十二行金貳百二十一圓五拾錢 ▲同上二百五十三行金貳百二十二圓 ▲同上二百五十四行金貳百二十二圓五拾錢 ▲同上二百五十五行金貳百二十三圓 ▲同上二百五十六行金貳百二十三圓五拾錢 ▲同上二百五十七行金貳百二十四圓 ▲同上二百五十八行金貳百二十四圓五拾錢 ▲同上二百五十九行金貳百二十五圓 ▲同上二百六十行金貳百二十五圓五拾錢 ▲同上二百六十一行金貳百二十六圓 ▲同上二百六十二行金貳百二十六圓五拾錢 ▲同上二百六十三行金貳百二十七圓 ▲同上二百六十四行金貳百二十七圓五拾錢 ▲同上二百六十五行金貳百二十八圓 ▲同上二百六十六行金貳百二十八圓五拾錢 ▲同上二百六十七行金貳百二十九圓 ▲同上二百六十八行金貳百二十九圓五拾錢 ▲同上二百六十九行金貳百三十圓 ▲同上二百七十行金貳百三十圓五拾錢 ▲同上二百七十一行金貳百三十一圓 ▲同上二百七十二行金貳百三十一圓五拾錢 ▲同上二百七十三行金貳百三十二圓 ▲同上二百七十四行金貳百三十二圓五拾錢 ▲同上二百七十五行金貳百三十三圓 ▲同上二百七十六行金貳百三十三圓五拾錢 ▲同上二百七十七行金貳百三十四圓 ▲同上二百七十八行金貳百三十四圓五拾錢 ▲同上二百七十九行金貳百三十五圓 ▲同上二百八十行金貳百三十五圓五拾錢 ▲同上二百八十一行金貳百三十六圓 ▲同上二百八十二行金貳百三十六圓五拾錢 ▲同上二百八十三行金貳百三十七圓 ▲同上二百八十四行金貳百三十七圓五拾錢 ▲同上二百八十五行金貳百三十八圓 ▲同上二百八十六行金貳百三十八圓五拾錢 ▲同上二百八十七行金貳百三十九圓 ▲同上二百八十八行金貳百三十九圓五拾錢 ▲同上二百八十九行金貳百四十圓 ▲同上二百九十行金貳百四十圓五拾錢 ▲同上二百九十一行金貳百四十一圓 ▲同上二百九十二行金貳百四十一圓五拾錢 ▲同上二百九十三行金貳百四十二圓 ▲同上二百九十四行金貳百四十二圓五拾錢 ▲同上二百九十五行金貳百四十三圓 ▲同上二百九十六行金貳百四十三圓五拾錢 ▲同上二百九十七行金貳百四十四圓 ▲同上二百九十八行金貳百四十四圓五拾錢 ▲同上二百九十九行金貳百四十五圓 ▲同上三百行金貳百四十五圓五拾錢 ▲同上三百一行金貳百四十六圓 ▲同上三百二行金貳百四十六圓五拾錢 ▲同上三百三行金貳百四十七圓 ▲同上三百四行金貳百四十七圓五拾錢 ▲同上三百五行金貳百四十八圓 ▲同上三百六行金貳百四十八圓五拾錢 ▲同上三百七行金貳百四十九圓 ▲同上三百八行金貳百四十九圓五拾錢 ▲同上三百九行金貳百五十圓 ▲同上三百十行金貳百五十圓五拾錢 ▲同上三百十一行金貳百五十一圓 ▲同上三百十二行金貳百五十一圓五拾錢 ▲同上三百十三行金貳百五十二圓 ▲同上三百十四行金貳百五十二圓五拾錢 ▲同上三百十五行金貳百五十三圓 ▲同上三百十六行金貳百五十三圓五拾錢 ▲同上三百十七行金貳百五十四圓 ▲同上三百十八行金貳百五十四圓五拾錢 ▲同上三百十九行金貳百五十五圓 ▲同上三百二十行金貳百五十五圓五拾錢 ▲同上三百二十一行金貳百五十六圓 ▲同上三百二十二行金貳百五十六圓五拾錢 ▲同上三百二十三行金貳百五十七圓 ▲同上三百二十四行金貳百五十七圓五拾錢 ▲同上三百二十五行金貳百五十八圓 ▲同上三百二十六行金貳百五十八圓五拾錢 ▲同上三百二十七行金貳百五十九圓 ▲同上三百二十八行金貳百五十九圓五拾錢 ▲同上三百二十九行金貳百六十圓 ▲同上三百三十行金貳百六十圓五拾錢 ▲同上三百三十一行金貳百六十一圓 ▲同上三百三十二行金貳百六十一圓五拾錢 ▲同上三百三十三行金貳百六十二圓 ▲同上三百三十四行金貳百六十二圓五拾錢 ▲同上三百三十五行金貳百六十三圓 ▲同上三百三十六行金貳百六十三圓五拾錢 ▲同上三百三十七行金貳百六十四圓 ▲同上三百三十八行金貳百六十四圓五拾錢 ▲同上三百三十九行金貳百六十五圓 ▲同上三百四十行金貳百六十五圓五拾錢 ▲同上三百四十一行金貳百六十六圓 ▲同上三百四十二行金貳百六十六圓五拾錢 ▲同上三百四十三行金貳百六十七圓 ▲同上三百四十四行金貳百六十七圓五拾錢 ▲同上三百四十五行金貳百六十八圓 ▲同上三百四十六行金貳百六十八圓五拾錢 ▲同上三百四十七行金貳百六十九圓 ▲同上三百四十八行金貳百六十九圓五拾錢 ▲同上三百四十九行金貳百七十圓 ▲同上三百五十行金貳百七十圓五拾錢 ▲同上三百五十一行金貳百七十一圓 ▲同上三百五十二行金貳百七十一圓五拾錢 ▲同上三百五十三行金貳百七十二圓 ▲同上三百五十四行金貳百七十二圓五拾錢 ▲同上三百五十五行金貳百七十三圓 ▲同上三百五十六行金貳百七十三圓五拾錢 ▲同上三百五十七行金貳百七十四圓 ▲同上三百五十八行金貳百七十四圓五拾錢 ▲同上三百五十九行金貳百七十五圓 ▲同上三百六十行金貳百七十五圓五拾錢 ▲同上三百六十一行金貳百七十六圓 ▲同上三百六十二行金貳百七十六圓五拾錢 ▲同上三百六十三行金貳百七十七圓 ▲同上三百六十四行金貳百七十七圓五拾錢 ▲同上三百六十五行金貳百七十八圓 ▲同上三百六十六行金貳百七十八圓五拾錢 ▲同上三百六十七行金貳百七十九圓 ▲同上三百六十八行金貳百七十九圓五拾錢 ▲同上三百六十九行金貳百八十圓 ▲同上三百七十行金貳百八十圓五拾錢 ▲同上三百七十一行金貳百八十一圓 ▲同上三百七十二行金貳百八十一圓五拾錢 ▲同上三百七十三行金貳百八十二圓 ▲同上三百七十四行金貳百八十二圓五拾錢 ▲同上三百七十五行金貳百八十三圓 ▲同上三百七十六行金貳百八十三圓五拾錢 ▲同上三百七十七行金貳百八十四圓 ▲同上三百七十八行金貳百八十四圓五拾錢 ▲同上三百七十九行金貳百八十五圓 ▲同上三百八十行金貳百八十五圓五拾錢 ▲同上三百八十一行金貳百八十六圓 ▲同上三百八十二行金貳百八十六圓五拾錢 ▲同上三百八十三行金貳百八十七圓 ▲同上三百八十四行金貳百八十七圓五拾錢 ▲同上三百八十五行金貳百八十八圓 ▲同上三百八十六行金貳百八十八圓五拾錢 ▲同上三百八十七行金貳百八十九圓 ▲同上三百八十八行金貳百八十九圓五拾錢 ▲同上三百八十九行金貳百九十圓 ▲同上三百九十行金貳百九十圓五拾錢 ▲同上三百九十一行金貳百九十一圓 ▲同上三百九十二行金貳百九十一圓五拾錢 ▲同上三百九十三行金貳百九十二圓 ▲同上三百九十四行金貳百九十二圓五拾錢 ▲同上三百九十五行金貳百九十三圓 ▲同上三百九十六行金貳百九十三圓五拾錢 ▲同上三百九十七行金貳百九十四圓 ▲同上三百九十八行金貳百九十四圓五拾錢 ▲同上三百九十九行金貳百九十五圓 ▲同上四百行金貳百九十五圓五拾錢 ▲同上四百一行金貳百九十六圓 ▲同上四百二行金貳百九十六圓五拾錢 ▲同上四百三行金貳百九十七圓 ▲同上四百四行金貳百九十七圓五拾錢 ▲同上四百五行金貳百九十八圓 ▲同上四百六行金貳百九十八圓五拾錢 ▲同上四百七行金貳百九十九圓 ▲同上四百八行金貳百九十九圓五拾錢 ▲同上四百九行金三百圓 ▲同上四百十行金三百圓五拾錢 ▲同上四百十一行金三百一圓 ▲同上四百十二行金三百一圓五拾錢 ▲同上四百十三行金三百二圓 ▲同上四百十四行金三百二圓五拾錢 ▲同上四百十五行金三百三圓 ▲同上四百十六行金三百三圓五拾錢 ▲同上四百十七行金三百四圓 ▲同上四百十八行金三百四圓五拾錢 ▲同上四百十九行金三百五圓 ▲同上四百二十行金三百五圓五拾錢 ▲同上四百二十一行金三百六圓 ▲同上四百二十二行金三百六圓五拾錢 ▲同上四百二十三行金三百七圓 ▲同上四百二十四行金三百七圓五拾錢 ▲同上四百二十五行金三百八圓 ▲同上四百二十六行金三百八圓五拾錢 ▲同上四百二十七行金三百九圓 ▲同上四百二十八行金三百九圓五拾錢 ▲同上四百二十九行金三百十圓 ▲同上四百三十行金三百十圓五拾錢 ▲同上四百三十一行金三百十一圓 ▲同上四百三十二行金三百十一圓五拾錢 ▲同上四百三十三行金三百十二圓 ▲同上四百三十四行金三百十二圓五拾錢 ▲同上四百三十五行金三百十三圓 ▲同上四百三十六行金三百十三圓五拾錢 ▲同上四百三十七行金三百十四圓 ▲同上四百三十八行金三百十四圓五拾錢 ▲同上四百三十九行金三百十五圓 ▲同上四百四十行金三百十五圓五拾錢 ▲同上四百四十一行金三百十六圓 ▲同上四百四十二行金三百十六圓五拾錢 ▲同上四百四十三行金三百十七圓 ▲同上四百四十四行金三百十七圓五拾錢 ▲同上四百四十五行金三百十八圓 ▲同上四百四十六行金三百十八圓五拾錢 ▲同上四百四十七行金三百十九圓 ▲同上四百四十八行金三百十九圓五拾錢 ▲同上四百四十九行金三百二十圓 ▲同上四百五十行金三百二十圓五拾錢 ▲同上四百五十一行金三百二十一圓 ▲同上四百五十二行金三百二十一圓五拾錢 ▲同上四百五十三行金三百二十二圓 ▲同上四百五十四行金三百二十二圓五拾錢 ▲同上四百五十五行金三百二十三圓 ▲同上四百五十六行金三百二十三圓五拾錢 ▲同上四百五十七行金三百二十四圓 ▲同上四百五十八行金三百二十四圓五拾錢 ▲同上四百五十九行金三百二十五圓 ▲同上四百六十行金三百二十五圓五拾錢 ▲同上四百六十一行金三百二十六圓 ▲同上四百六十二行金三百二十六圓五拾錢 ▲同上四百六十三行金三百二十七圓 ▲同上四百六十四行金三百二十七圓五拾錢 ▲同上四百六十五行金三百二十八圓 ▲同上四百六十六行金三百二十八圓五拾錢 ▲同上四百六十七行金三百二十九圓 ▲同上四百六十八行金三百二十九圓五拾錢 ▲同上四百六十九行金三百三十圓 ▲同上四百七十行金三百三十圓五拾錢 ▲同上四百七十一行金三百三十一圓 ▲同上四百七十二行金三百三十一圓五拾錢 ▲同上四百七十三行金三百三十二圓 ▲同上四百七十四行金三百三十二圓五拾錢 ▲同上四百七十五行金三百三十三圓 ▲同上四百七十六行金三百三十三圓五拾錢 ▲同上四百七十七行金三百三十四圓 ▲同上四百七十八行金三百三十四圓五拾錢 ▲同上四百七十九行金三百三十五圓 ▲同上四百八十行金三百三十五圓五拾錢 ▲同上四百八十一行金三百三十六圓 ▲同上四百八十二行金三百三十六圓五拾錢 ▲同上四百八十三行金三百三十七圓 ▲同上四百八十四行金三百三十七圓五拾錢 ▲同上四百八十五行金三百三十八圓 ▲同上四百八十六行金三百三十八圓五拾錢 ▲同上四百八十七行金三百三十九圓 ▲同上四百八十八行金三百三十九圓五拾錢 ▲同上四百八十九行金三百四十圓 ▲同上四百九十行金三百四十圓五拾錢 ▲同上四百九十一行金三百四十一圓 ▲同上四百九十二行金三百四十一圓五拾錢 ▲同上四百九十三行金三百四十二圓 ▲同上四百九十四行金三百四十二圓五拾錢 ▲同上四百九十五行金三百四十三圓 ▲同上四百九十六行金三百四十三圓五拾錢 ▲同上四百九十七行金三百四十四圓 ▲同上四百九十八行金三百四十四圓五拾錢 ▲同上四百九十九行金三百四十五圓 ▲同上五百行金三百四十五圓五拾錢 ▲同上五百一行金三百四十六圓 ▲同上五百二行金三百四十六圓五拾錢 ▲同上五百三行金三百四十七圓 ▲同上五百四行金三百四十七圓五拾錢 ▲同上五百五行金三百四十八圓 ▲同上五百六行金三百四十八圓五拾錢 ▲同上五百七行金三百四十九圓 ▲同上五百八行金三百四十九圓五拾錢 ▲同上五百九行金三百五十圓 ▲同上五百十行金三百五十圓五拾錢 ▲同上五百十一行金三百五十一圓 ▲同上五百十二行金三百五十一圓五拾錢 ▲同上五百十三行金三百五十二圓 ▲同上五百十四行金三百五十二圓五拾錢 ▲同上五百十五行金三百五十三圓 ▲同上五百十六行金三百五十三圓五拾錢 ▲同上五百十七行金三百五十四圓 ▲同上五百十八行金三百五十四圓五拾錢 ▲同上五百十九行金三百五十五圓 ▲同上五百二十行金三百五十五圓五拾錢 ▲同上五百二十一行金三百五十六圓 ▲同上五百二十二行金三百五十六圓五拾錢 ▲同上五百二十三行金三百五十七圓 ▲同上五百二十四行金三百五十七圓五拾錢 ▲同上五百二十五行金三百五十八圓 ▲同上五百二十六行金三百五十八圓五拾錢 ▲同上五百二十七行金三百五十九圓 ▲同上五百二十八行金三百五十九圓五拾錢 ▲同上五百二十九行金三百六十圓 ▲同上五百三十行金三百六十圓五拾錢 ▲同上五百三十一行金三百六十一圓 ▲同上五百三十二行金三百六十一圓五拾錢 ▲同上五百三十三行金三百六十二圓 ▲同上五百三十四行金三百六十二圓五拾錢 ▲同上五百三十五行金三百六十三圓 ▲同上五百三十六行金三百六十三圓五拾錢 ▲同上五百三十七行金三百六十四圓 ▲同上五百三十八行金三百六十四圓五拾錢 ▲同上五百三十九行金三百六十五圓 ▲同上五百四十行金三百六十五

◎ドーモン村落奪取

佛軍尚ほ最後の勝利を確信す

佛軍に於て發表されたる半官的の報道に據れば敵はヴエルダン方面日外に於て守勢を採らんとするもの、如く二日夜より三日に渉り戰鬪再開せられ殊にドーモン方面に於て最も激烈なりドーモン村落は兩軍爭奪の的となりつゝあれ共同村落の戰鬪は大戰開始の一小戰に過ぎずして一時的の勝敗は止むを得ざるに拘らず佛軍が其の最後の勝利を獲得すべきの確信を動かすが如きは未だ發生し居らず（倫敦電報）

◎新たなる敵の猛撃を撃退す

佛軍發電に據れば獨軍が新たにドーモンの森林よりドーモン要塞に達する戰線に於て行ひたる猛烈なる攻撃は擊退せられたりと（路透電報）

◎四川省の運命を賭する地

叙州回復は豫定せし所＝實際の價値あるものは納粮方面の勝利

叙州回復に就き總統府側の消息に據れば同地の回復は南軍の虚を衝き候定通りに進みたるものなれば四川省の運命を賭する實際の價値あるものは瀘州納粮方面の勝利如何にありとて尚ほ決して安堵すべきに非ざる意を漏せり（北京特電）

◎蒙匪カルカ襲撃計畫

蒙匪の巨魁巴布札布の部下七千名は一擧黒龍江省西半部の騎術略を優さんと計畫しつゝあり（奉天特電）

◎曹師團長山砲を要求す

最近第三師團長曹錕より山砲十門彈藥五百發及び連發大五十名を遣れと要求し來りたれば砲彈は漢陽兵器廠に發送を命じたり（北京特電）

◎支那政府の水道借款

漢口水道工事に投じたる邦人の投資額を買收する爲め

北京よりの報道に據ればサ、ユル商會は今回チナネター銀行を通じて支那政府に對し二十一萬三千兩を貸付たるが右金額の用途は支那政府をして漢口水道工事に對する日本人の投資額を買收償却せしむるにあり支那政府は之に對し右水道工事を國有となす事を承諾したりサミュル商會より支那政府に對する貸付金額は漢口市改築公債總額英貨二百萬磅の一部にして同公債は歐洲戰爭後二箇年を經過して支拂ふ事にしたり（北京特電）

◎武富藏相參內

武富藏相は六日午前宮中に參內し聖上陛下に拜謁御せ付けられ國會會に於て協賛を經たる大正五年度豫算其他に關し伏奏する所ありたり（東京電報）

◎內債發行條件

佛貨公債償還の爲め大藏省は內債を起す可く其の條件は利率四分五厘手取九十六圓十年據置とし來る三月二十日より發行すべしと（東京電報）

◎叙州回復確實

北軍が叙州を回復したるは確實なりと（北京電報）

◎巡洋艦新建造

二隻の建造命を發す可く該巡洋艦は海軍省に於ては來る四月一日巡洋艦二隻の建造命を發す可く該巡洋艦は

◎掠奪怪船獨逸著港

太西洋上に在ると數箇月の後漸く獨逸某港に著

獨逸側の報道に據れば一時世人を驚かしたる掠奪怪船ムーウ號は太西洋上に在ると數箇月の後漸く獨逸某港に著せり同船には捕虜として英國船棲同名等百九十五名の外に金塊五萬磅を積み居りし同船の擊沈したる汽船は英國汽船十二隻外二隻なり（獨逸側の言ふ處に據れば右ムーウ號は水雷を發射して英國戰鬪艦キングエドワード七世を擊沈したりと（倫敦電報）

◎成金の黒奴

歐洲戰亂の餘慶

佛蘭西の亞弗利加の內地の奥深く棲息してゐる黒奴の各部落にも此頃今迄嘗てないと云ふ珍な大成金英吉利金貨を一杯腰に附加の袋に入れて現れて例の身飾りや類飾りにピカツかせるものゝ如しと

◎内債發行條件

佛蘭西公債償還の爲め大藏省は內債を起す可く其の條件は利率四分五厘手取九十六圓十年據置とし來る三月二十日より發行すべしと（東京電報）

◎露領出漁者減

北軍が叙州を回復したるは確實なりと（北京電報）

◎寒天北滿輸出

全額南道、長城寒天製造所の製品をハルピンに移出すべき旨通知

ハルピンに移出すべき旨通知ありし既報せしが愈々六日第一回として十九箱の輸出を得てしと尚ほ同製造所は來る二十日頃迄全部の製品を終り本月末迄には今期の作業を閉鎖すべき豫定なりと（東京）

◎地方新設商議

平壤は認可遲し

新義州商業會議所會頭に淨法寺朝美氏の重任を見たる外平壤商業會議所會頭に藤井善助氏の重任を見たる外平壤商業會議所會頭に藤井善助氏の重任を見たる外平壤商業會議所會頭に藤井善助氏の重任を見たる外

◎墨國公使更迭

日下歸朝中なる墨國特命全權公使安達峰一郎氏は臨時外務省勤務となり其後任として大使館參事官船越光之丞氏は一兩日中に發表さるゝ筈なり（東京特電）

◎臺灣に運轉試驗

陸軍自動車隊

陸軍自動車隊は過日來臺北に於て運轉試驗を施行すべく目下企畫中也（臺北特電）

◎滿洲の工業熱

日本內地に於ける工業熱の勃興と共に滿洲に於ても

◎京釜線改良工事現況

若本金泉間の近況

伊藤二郎氏談

京釜線改良工事は鮮鐵當中の第一期線路上の箇所も鮮かた元來本工事は永同を中心として南北二區に分ち南區（永同以南）は永登浦（永同以北）は永登浦（永同以北）は永登浦（永同以北

待遠しき 愚案に餘つた小さな胸

京城中學入學試驗成績發表の刹那

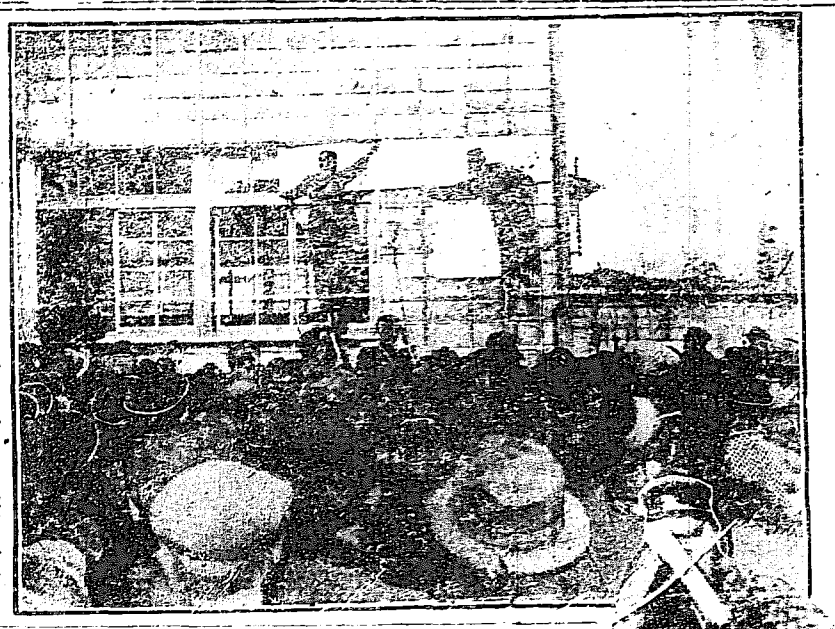

こゝら、出た！出た！ 京城中學校入學試驗成績發表

今年京城中學校に願書を出した五百十七名の入學志願者から百五十名の入學を許可するに云へば殘りの三百六十七名は不結果となる譯で、勢ひ其處に試驗の競爭を見る樣になる、今年に始めることながら兎に角餘年

◆中學校の入學試驗

は兒童に取つて命懸の仕事であり、家庭に取つても赤兒の行末にかゝる重大問題として可成頭を痛められて居る、去年の間小學校で教養した數師も無論却々心配する、其入學試驗の結果が六日の午後三時半發表された入學試驗は一日から三日間で濟むと中學校では

◆其々の受持教師が

晝夜兼行の姿で成績考査を始める此間に三日間の日子を要した、中學校から受驗者に配布してある受驗者心得書には成績の發表は六日の午後三時とし其間に電話等にての問合せは一切すべからずとあつても一日が千日にも當る樣な氣持がして彼方此方から千二百十番の中學校の電話番號を呼ぶもの相つぎ

◆發表を待ち兼ねて

居たものだから六日は午後の二時半頃から三々五々相連れて中學校に押かけて來る者が多かつた、其內三時頃ともなると雨天體操場の西方一帶に和裝の小學生が集まると去年入學した兄貴株の中學生が來て嬉々と騷むと中學校の入學試驗は一日から三日間で濟

◆中學校の入學試驗成績發表の刹那

京城中學入學試驗成績發表の刹那□京城中學入學試驗成績發表の刹那□

◆其々の受持教師が

◆發表を待ち兼ねて

◆受驗者の二三の者が

◆成績を書いた用紙

◆刻々に迫る發表を

◆受驗者の一二三の者

◆成績を書いた用紙

◆老翁が孫の手を引

◆平均點數九十四

◆親子で無い

◆原田山和尚が住職

◆學問の修業位ねは

◆全部出來ありがつて

◆肩にひつ擔で踴る

◆食事は又毎日朝夕

◆懐かしうてならぬ

◆互に自修し合つた

◆其の二百圓

◆後釜の二百圓

◆中學校の入學試驗

◆刻々に迫る發表を

◆受驗者の一二三の者

◆成績を書いた用紙

◆老翁が孫の手を引

◆平均點數九十四

◆親子で無い

◆原田山和尚が住職

◆學問の修業位ねは

◆全部出來ありがつて

◆肩にひつ擔で踴る

◆食事は又毎日朝夕

◆懐かしうてならぬ

◆互に自修し合つた

◆其の二百圓

◆後釜の二百圓

無暗に嚊を叱いてはいけません

幼き朝鮮の紳士淑女の思想の變化

手を洗ふ習慣＝庚子幼稚園側面觀（二）

春

とは名ばかり北漢山麓が時々粉雪を誘うて來る月曜日の午後朝鮮の公達ばかも集まつて居る京城幼稚園を訪うた、門の入口には十數に餘る腕車や五六輛の綺麗な乳母車やそれから幾人ものお供の下人等が相撲を取つたり炭火を圍みながら手の甲を擦き合つたりしながら

若

樣のお退出を待つて居る女子高等普通學校の西澤先生が案內で京口姉妹に紹介して呉れた、恰度今お晝飯が濟んだ處でオルガンの調に連れ圍兒は一列に步調を取つて室內運動場へ這入つて來る所で有つた生徒は四十人ばかり何れも貴顯紳士の子供ばかりで

櫻

色に血色の好い所謂若樣顏をして居る大きな輪が作られる優しい合唱がオルガンの音を埋めて初まる

◆懐かしうてならぬ

京城內資洞百六十九番地朴重壽（一）は京城穀物商同業組合の組長で、其の事實の要旨としては重壽は亡朴昌昌の長男にして同人が十二歲の時昌昌は病沒したより實母の權姓女文に再嫁して爾來二十年間同居し居れる間に權姓女も病死したり然るに民籍法施行の際誤認せられて仲間は李昌文の子息の如く記載して權姓を李姓に訂正をなすと共に本昌文と親子にあらざる旨を確認せしむる爲め訴訟を提起したるものなりと判決の結果同決院に於て原告の滿求通り勝訴に歸したり

◆後釜の二百圓

開城南山町二百七十八番地の李允植は同地北本町生れの前妻崔氏と死別後再婚して後釜に入つて稼業中大正三年中全家擧げて洛陽に移住したるより前妻の實母權姓女は獨り殘されて仲間の家に同居し居たるが、大正五年參月六日病死したるより權姓女は前記李昌文に再嫁して爾來二十年間同居し居れる間に前記李昌文の子息の如く記載して權姓を李姓に訂正をなすと共に本昌文と親子にあらざる旨を確認せしむる爲め訴訟を提起したるものなりと判決の結果同決院に於て原告の滿求通り勝訴に歸したり

◆後釜の二百圓

開城南山町二百七十八番地の李允植は同地北本町生れの前妻崔氏と死別後再婚して後釜に入つて稼業中大正三年中全家擧げて洛陽に移住したるより前妻の實母權姓女は獨り殘されて仲間の家に同居し居たるが、大正五年參月六日病死したるより權姓女は前記李昌文に再嫁して爾來二十年間同居し居れる間に前記李昌文の子息の如く記載して權姓を李姓に訂正をなすと共に本昌文と親子にあらざる旨を確認せしむる爲め訴訟を提起したるものなりと判決の結果同決院に於て原告の滿求通り勝訴に歸したり

◆中學校の入學試驗

◆刻々に迫る發表を

◆受驗者の一二三の者

◆成績を書いた用紙

◆老翁が孫の手を引

◆平均點數九十四

◆親子で無い

◆原田山和尚が住職

◆學問の修業位ねは

◆全部出來ありがつて

◆肩にひつ擔で踴る

◆食事は又毎日朝夕

◆懐かしうてならぬ

◆互に自修し合つた

◆其の二百圓

◆後釜の二百圓

蒲洲航空隊一行所澤歸著

相模の國の關本驛附近にある最寄で修業した居たものぢやが、今でもあの時のことを肚健にて意氣揚然たり（東京特電）

若い時分

春にになりましたら學校の入學式も卒業式も近づいて來ましたその新らしく學校に入る少年少女諸君、及び社會へ出たり嫁たりする方々のために名士の若い時分の經驗談を聞かうではありませんか

□蒲洲航空隊一行所澤歸著

青洲崇太本山京城別院前山和成老師

四十人前の炊事

山へ新を手折に

◆懐かしうてならぬ

京城內資洞百六十九番地朴重壽（一）は京城穀物商同業組合の組長で、其の事實の要旨としては重壽は亡朴昌昌の長男にして同人が十二歲の時昌昌は病沒したより實母の權姓女文を相手取り親子關係不存在確認の訴訟を京城地方法院に提起したり其の事實の要旨としては重壽は亡朴昌昌の長男にして同人が十二歲の時昌昌は病沒したより實母の權姓女文に再嫁して爾來二十年間同居し居れる間に前記李昌文の子息の如く記載して權姓を李姓に訂正をなすと共に本昌文と親子にあらざる旨を確認せしむる爲め訴訟を提起したるものなりと判決の結果同決院に於て原告の滿求通り勝訴に歸したり

◆後釜の二百圓

開城南山町二百七十八番地の李允植は同地北本町生れの前妻崔氏と死別後再婚して後釜に入つて稼業中大正三年中全家擧げて洛陽に移住したるより前妻の實母權姓女は獨り殘されて仲間の家に同居し居たるが、大正五年參月六日病死したるより權姓女は前記李昌文に再嫁して爾來二十年間同居し居れる間に前記李昌文の子息の如く記載して權姓を李姓に訂正をなすと共に本昌文と親子にあらざる旨を確認せしむる爲め訴訟を提起したるものなりと判決の結果同決院に於て原告の滿求通り勝訴に歸したり

◆中學校の入學試驗

◆刻々に迫る發表を

◆受驗者の一二三の者

◆成績を書いた用紙

◆老翁が孫の手を引

◆平均點數九十四

◆親子で無い

◆原田山和尚が住職

◆學問の修業位ねは

◆全部出來ありがつて

◆肩にひつ擔で踴る

◆食事は又毎日朝夕

◆懐かしうてならぬ

◆互に自修し合つた

◆其の二百圓

◆後釜の二百圓

朝鮮短歌會第二回合

日時 四月二日午後一時

會場 京城本町一の四九電話二三七八番

投稿 五月二日午後一時迄に會場へ

會費 出席者一人に付金五十錢

朝鮮總督府鐵道局

金張用指環進呈

金側代用時計特價販賣

日野時計店

一圓 八十錢

二圓 四十錢

二圓七十錢

一圓 八十錢

二圓

八十錢

物品拂下

陸軍倉庫

普通

京日案內

外勤社員招聘

好職

恩給

花柳病專門藥

勸業債券高價買入

内科 兒科

山田醫院

質商

ほねつぎ 治療

柔術道場

江州屋

東屋

仁壽堂

松岡醫院

山口屋

洗

繪

犬

嬉

公

尖

言

皆

嬉

公

尖

言

皆

りん病

あざ そばかす

日野靴問屋

東京博愛藥院

勸業債券高價買入

内科 兒科

山田醫院

花柳病專門藥

恩給

質商

ほねつぎ 治療

柔術道場

江州屋

東屋

仁壽堂

松岡醫院

山口屋

外勤社員招聘

好職

恩給

京日案內

普通

陸軍倉庫

千生瓢

(140)

須藤南翠作

筒井年峰畫

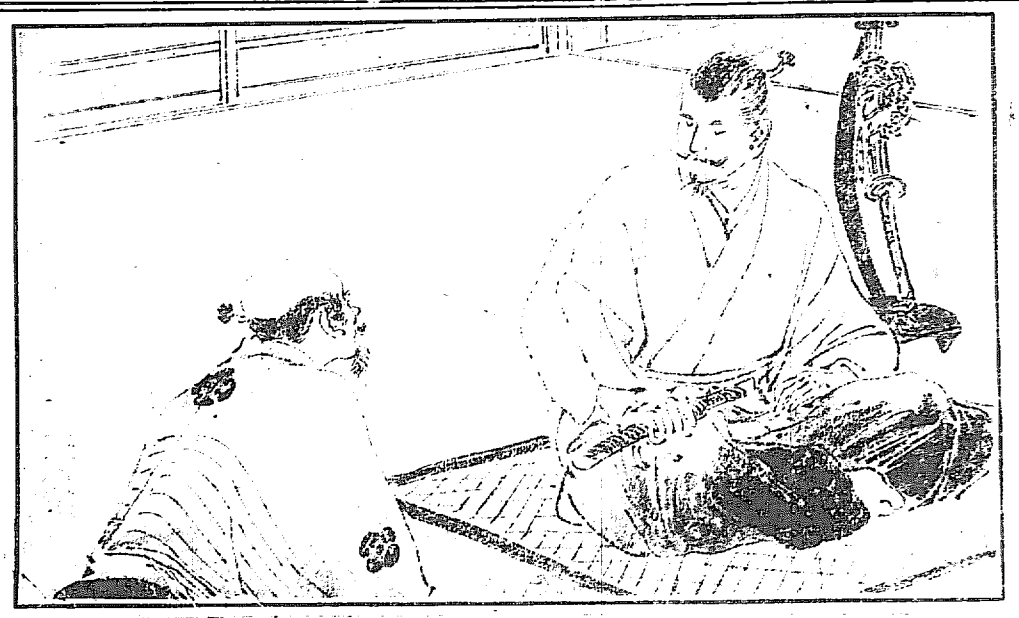

凱旋 (七)

一旦斯うと言ひ出しては、所詮返すに忍びません盛政ではない。今は上意を伺ふまでもなく、何事も玄蕃允が意に任せて、望みのまゝに取り計らはうと、若勘八は擔ぎ上げ緊縛せしむる事でした。

都にも知らぬ者なき、日本一の佐久間玄蕃允が、都大路を渡さるゝ事なれば、都大路は渡したれど、實ては人に取られ申すな。君は必ず刑場に引き出すこと勿れ。夜陰密かに首を刎ねよとお下知を賜はり、日のあるうちは仕置の沙汰もなかつたのである。

日落ち星明かりにつて、人魂の飛ぶが如き、盛政兄弟の首は、若勘八が陣前に奥深くしかせて、こゝに玄蕃允盛政を引き出し、短刀を屈に上せて、勘八「さあらば」と言ひ捨てざま、

「えやあ、勘八こやら能く聞け、玄蕃允に腹を切らん程ならば、今日都大路を渡さうやう、縛めの身をば車に乗せ、後手に縛しく縛り、其方武士ならば、疾く推察も笑ひやう。此上は後手に縛しく縛て、只の死罪を減るやうに、疾く斬れや、若勘八！」と、高聲に叱咤した。

「左まで仰せられは、今は力及ばず、縛うてや者共」

勘八も遂に命を下した。玄蕃允後手に縛られて、欣然として敷に押直り、心靜かに首を伸して「是にて好きや、いざ切て下され」と言ひかけた刹那、勘八手ずから刎ねて、首は前に落ちた。年は三十二、弟は云ふ、十九、又二十八、若くは二十七に作る。兎に角に二十代の若さであつたと言ひ傳へられる。

同時にまた秀吉の屋を輕からしめたのは、神戸侍從信孝の死であつた。信孝が岐阜を開いたのは、一つには兄北畠權中將信雄の勸誘に應じてあつたが、內海の大御堂に籠城して後も、伸びなんとして伸びることなく只國慨に日を送るばかりであつた。然るに兄信雄より自害を勸めらるゝのみならず、家臣桑田彥右衛門より秀吉の討手向ふよし風聞傳はれば、名もなき雜兵の手に落ち給はんは御無念なるべしと說くこと切なるより、さらばとて意を決し、五月七日搭腹安養寺に於て、二十六年の生涯を終められたのであつた。

されば、今まで聲息の聞えなかつた德川右少將家康も、若川侍從守敦を使者として、五月廿一日に來つて戰勝を賀せしめた。

化粧の仕方

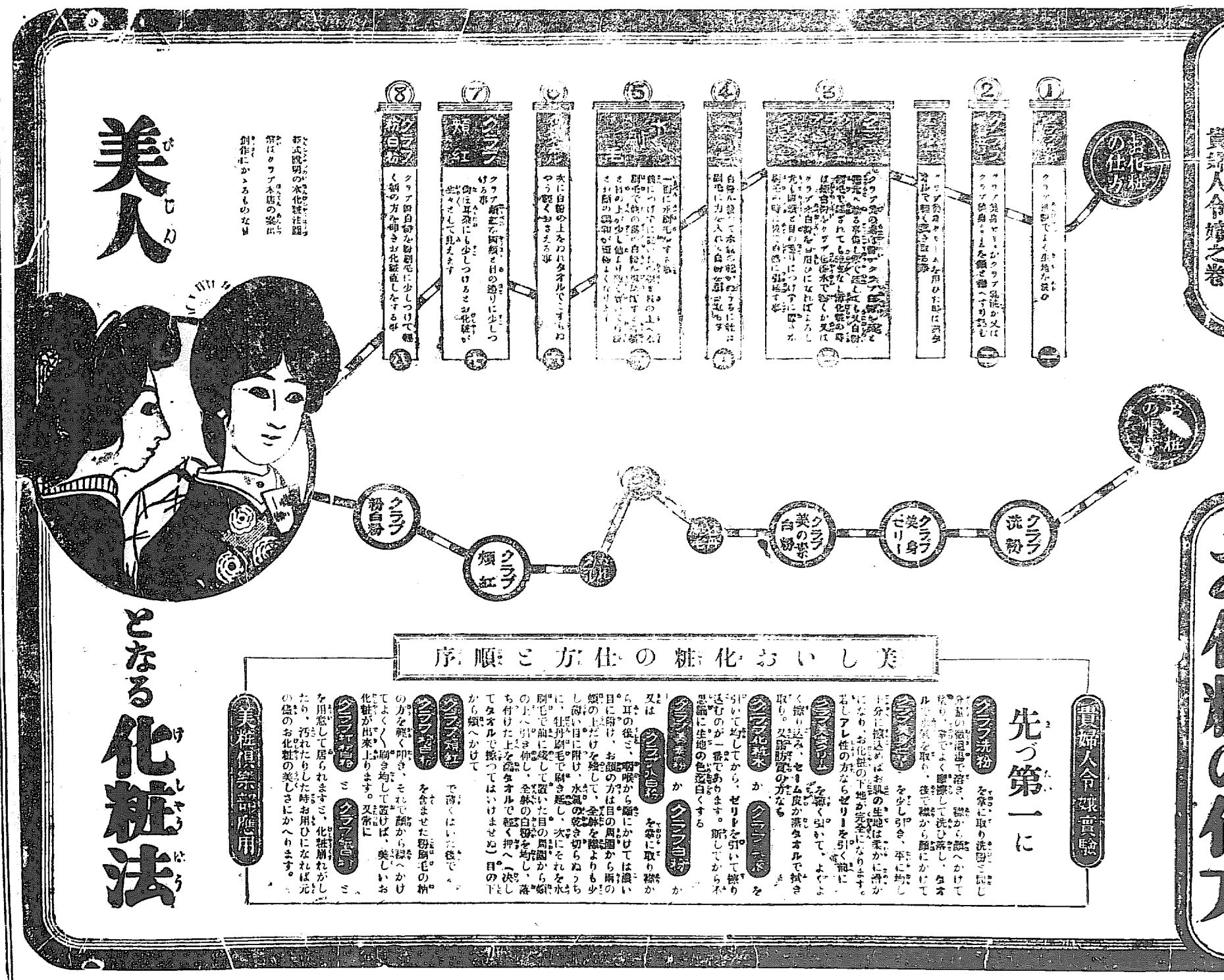

後場の手振り

▲㊀能く賣る 百石安保豚 (四千一、二)

▲㊁買て賣る 百石安保豚 (四千一、二)

▲㊂買て賣る 百石安保豚 (四千一、二)

▲㊃買て賣る 百石安保豚 (四千一、二)

▲㊄買て賣る 百石安保豚 (四千一、二)

▲㊅買て賣る 百石安保豚 (四千一、二)

▲㊆買て賣る 百石安保豚 (四千一、二)

▲㊇買て賣る 百石安保豚 (四千一、二)

▲㊈買て賣る 百石安保豚 (四千一、二)

▲㊉買て賣る 百石安保豚 (四千一、二)

▲㊊買て賣る 百石安保豚 (四千一、二)

▲㊋買て賣る 百石安保豚 (四千一、二)

▲㊌買て賣る 百石安保豚 (四千一、二)

▲㊍買て賣る 百石安保豚 (四千一、二)

▲㊎買て賣る 百石安保豚 (四千一、二)

▲㊏買て賣る 百石安保豚 (四千一、二)

▲㊐買て賣る 百石安保豚 (四千一、二)

▲㊑買て賣る 百石安保豚 (四千一、二)

▲㊒買て賣る 百石安保豚 (四千一、二)

▲㊓買て賣る 百石安保豚 (四千一、二)

▲㊔買て賣る 百石安保豚 (四千一、二)

▲㊕買て賣る 百石安保豚 (四千一、二)

▲㊖買て賣る 百石安保豚 (四千一、二)

▲㊗買て賣る 百石安保豚 (四千一、二)

▲㊘買て賣る 百石安保豚 (四千一、二)

▲㊙買て賣る 百石安保豚 (四千一、二)

▲㊚買て賣る 百石安保豚 (四千一、二)

▲㊛買て賣る 百石安保豚 (四千一、二)

▲㊜買て賣る 百石安保豚 (四千一、二)

▲㊝買て賣る 百石安保豚 (四千一、二)

▲㊞買て賣る 百石安保豚 (四千一、二)

▲㊟買て賣る 百石安保豚 (四千一、二)

▲㊠買て賣る 百石安保豚 (四千一、二)

▲㊡買て賣る 百石安保豚 (四千一、二)

▲㊢買て賣る 百石安保豚 (四千一、二)

▲㊣買て賣る 百石安保豚 (四千一、二)

▲㊤買て賣る 百石安保豚 (四千一、二)

▲㊥買て賣る 百石安保豚 (四千一、二)

▲㊦買て賣る 百石安保豚 (四千一、二)

▲㊧買て賣る 百石安保豚 (四千一、二)

▲㊨買て賣る 百石安保豚 (四千一、二)

▲㊩買て賣る 百石安保豚 (四千一、二)

▲㊪買て賣る 百石安保豚 (四千一、二)

▲㊫買て賣る 百石安保豚 (四千一、二)

▲㊬買て賣る 百石安保豚 (四千一、二)

▲㊭買て賣る 百石安保豚 (四千一、二)

▲㊮買て賣る 百石安保豚 (四千一、二)

▲㊯買て賣る 百石安保豚 (四千一、二)

▲㊰買て賣る 百石安保豚 (四千一、二)

▲㊱買て賣る 百石安保豚 (四千一、二)

▲㊲買て賣る 百石安保豚 (四千一、二)

▲㊳買て賣る 百石安保豚 (四千一、二)

▲㊴買て賣る 百石安保豚 (四千一、二)

▲㊵買て賣る 百石安保豚 (四千一、二)

▲㊶買て賣る 百石安保豚 (四千一、二)

▲㊷買て賣る 百石安保豚 (四千一、二)

▲㊸買て賣る 百石安保豚 (四千一、二)

▲㊹買て賣る 百石安保豚 (四千一、二)

▲㊺買て賣る 百石安保豚 (四千一、二)

▲㊻買て賣る 百石安保豚 (四千一、二)

▲㊼買て賣る 百石安保豚 (四千一、二)

▲㊽買て賣る 百石安保豚 (四千一、二)

▲㊾買て賣る 百石安保豚 (四千一、二)

▲㊿買て賣る 百石安保豚 (四千一、二)

大正五年三月七日　土曜日　京城日報　（明治四十五年四月一日第三種郵便物認可）　第三千五十一號　（一）

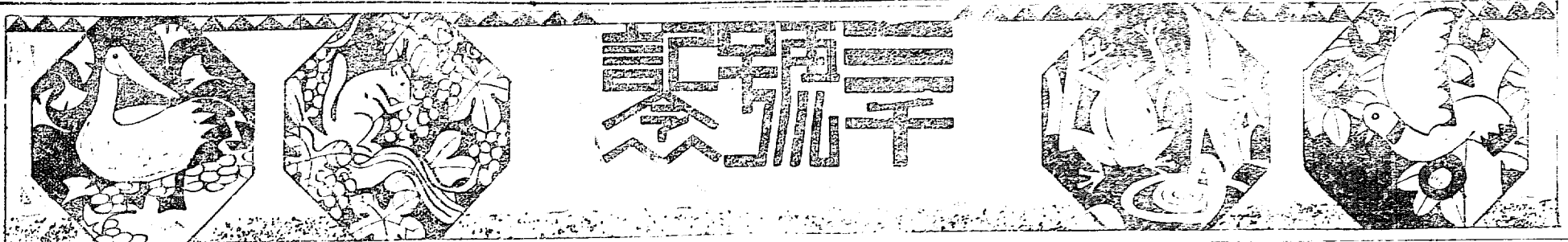

愚詠募集發表

第一回——佳作七十篇

○西大門官舍　江崎　漁民

○漁獵をば業のみて來たが今は地所もち家屋もち。

○京城　澁川　靜子

私の女房は朝鮮女下女は滿洲の支那人。

○同　武藏　君代

待をくよ〳〵居野の末も、住めば都の花も咲く。

○元山　齋藤　山人

春のかヒマラヤ越えよかウラル此處の思案の北滿洲。

○京城　扇面　紅風

鼻輕しめ虎ふす由に大和撫子育てよ。

○京城　李　生

虎が巢を定めてからは今や嬉れしいこのホーム。

○平壤　好　風

大和撫子ゆかしいかほり東ねゆるがぬ花の束。

○春天　福岡　素人

遠き天地の月夜をかすめ破るプロペラ爆音。

○同　人

十年晝はアンペラ小屋住の今ぞや棟九尺廣座飛ぶ。

○仁川　山本　路郎

馴徳の園はいよ〳〵榮え穂に穂が實る新領土。

○馬山　須田　正男

虎のうそぶく深山の奥も國の爲なら何のその。

○同　人

鮮新可愛いや擔ふて山へ新の正月知らぬやら。

○群山　山田　甚

支那渡りや鶏林八道今ぞや滿洲がつい隣。

○永興　山田　甚

海に今や海幸山には小松鶏の林も御代の春。

○平壤　默　居

汽車の窓から見る山々も笑ひ顔して飛び行く。

○同　人

滑る氷や灼つく砂を踏み稼ぐもめしのため。

○長春　平島さく子

ウラル風のそよ吹く野邊に大和櫻がほころびる。

○京城　鐵　主

朝鮮よい處東をうけて日本嵐がそよ〳〵と。

○鐵原　歌　女

わしが行く先きまだ程遠い養州奉天蒙古まで。

○京城　藤　舒生

朝鮮半島も草木が生えたやがて滿洲の土おこし

○釜山　大須賀　信

飯む山々東亞の空に日本男の子と華が咲く。

○京城　小坂　修吉

黍の園子は日本一よ日本魂世界一。

○龍山　三村　秋月

飛ぶよ飛行機地の引る滿洲曠野を目の下に。

○京城　李　生

滿洲の野邊に大和櫻の花咲き匂ふ春の朝かな

○同　人

滿洲の野邊に咲きし大和櫻の花の香ぞ床しかりける

○同　人

滿洲の野邊に咲きし大和櫻の花の香ぞ床しかりける

○京城　李　生

滿洲の野邊に咲きし大和櫻の花の香ぞ床しかりける

○京城　藤川　濱人

免囚保護事業に就て

司法部長官　國分三亥氏談

▲保護の必要

免囚は何故之を保護せざる可からざるか＝免囚保護が何故累犯を豫防するか＝免囚保護事業の効果如何

免囚は何が故に之を保護せざる可からざる乎、世の一部論者は曰ふ、囚人は國憲を輕んじ國法を破り社會の安寧秩序を紊し、其制裁として刑罰を科せられたる者にして國法の侵害者及び國家の公敵なり、彼等が出獄後社會の冷遇を蒙り若くは憎惡を受くるが如きは當然の運命と謂はざる可からず、世には良民にして社會の保護救濟を要するもの甚だ多し、是等は常に國憲を重じ國法に遵ふに拘らず隣人の事情又は四圍の境遇に依りて喰ふに食なく著るに衣なく、妻子を擁して饑餓に泣きつゝあり、而も社會は之を救濟する能はざるの現狀ならずや、何の過ありてか刑餘の罪人を顧るを得むと、此論は或る一部の感想を代表せるものなりと雖も、其惡因に對し其惡果を甘受せしめ得可きも、斯の如きは極めて淺薄なる

▲復讐的感情

に基く偏見にして、正義の觀念、人道の精神を滅却せるの論なり。免囚は苟て法を破り罪を犯したりとは雖も、其惡因に對しては既に刑罰の應報を受けて罪業を消滅せり、而かも深く其の前非を悔悟し改つて新生活に入らむとする者なるに、尙ほ其舊惡を咎め之を憎惡し饑寒に陷らしめて以て當然の運命なりとするが如きは正義人道の要求に背馳するものと謂はざる可からず、且犯罪なるものは多くは社會に於ける四圍の境遇の作れる產物にして社會も亦其一半の責に任ぜざる可からず、從つて之を救濟するは社會當然の義務なりとも謂ふを得可し、加之、免囚は競爭場裡の落伍者にして精神的大患に陷れる可憐者なるが故に、之を救治するは亦博愛仁惠を旨とせる道德にも合致するものと謂ふ可し。斯の如く免囚保護は一の慈善問題としても頗る適當なる一事業たるは勿論を容れず、然れ共其子が其

▲必要を唱道

するは免囚保護が慈善事業なるが爲めに非ず、所謂刑事政策上極めて重要なる意義を有せる事業なるを以てなり。刑事政策とは犯罪の像防及び鎭壓を目的とする政治上の施設を謂ひ其干與する處頗る廣汎也、刑事を直接取扱ふ政治機關は警察、裁判及び監獄の三者にして是等の機關は專ら犯罪の豫防並に鎭壓に努むと雖も、其成績を觀るに犯罪の數は更に減少せざる而已ならず累犯の如き內地は素より朝鮮に於ても亦漸次增加の傾向あるは實に遺憾に堪へざる所なり。蓋は直接刑事を取扱ふ機關の施設不完全ならざるも一因なる可きが故に其機關に於ても亦責任の一部を分たざる可からざるは勿論なり、然れざるも將來如何に刑事制度を改善し又た如何に刑事機關を完整するも、之れに依りて完全なる目的を達し得可からざるは言を俟たざる處にして、必ずや社會一般に於て犯罪防遏の必要を認識し、政治機關と相提携して以て

▲益奮勉努力

するの必要なるは疑を容れず、之れに對しては不良少年の感化事業も必要ならん、浮浪者の收容所も必要ならん、救貧の如きも亦極めて重要ならん、其の他宗教教育の普及、殖產興業の隆昌等一として犯罪防遏上適切の施設ならざるは無きも就中最直接に其必要を感ずるは免囚の保護事業也。累犯者が漸次增加の趨勢に在ること前述の如し、今之を朝鮮の實情に徵せんに、大正元年の再犯者は新受刑者百人中十人强に過ぎざりしもの、大正二年に於ては十三人强となり、大正三年に在りては更に十六人强を示せり、又た在監者に就きて調ふるに其過半數は累犯者に屬するを見る、此故に刑事政策は累犯者を豫防するを得ば其目的の大半を達したるものと認むるを得可し、免囚の保護は即ち此累犯を豫防するものなるを以て刑事政策の免囚保護に負ふ處至大なるは論を俟たず

▲犯罪の豫防

免囚保護が何故に累犯を豫防するか犯罪人は刑罰に依りて社會より隔離せられ、人間の生存に於て最も必要なる社會的生活の練習を缺如す、然るに刑期の滿了と共に突如として其の適應せざる社會の下に再び復歸せしめ、忽ち社會的生活を營ましめんとするものなるが故に、其間に處して獨立的生活を營み得ざるもの多きは怪むに足らず、之に對して相當の後見者を要すること勿論なり、免囚保護事業なるものは斯の如き場合に於て免囚の後見者たらむことを期するものなるを知らば、何人も其必要を否む者無かる可し。試に思へ

▲犯罪の結果

監獄の身となるに至りては如何なる兇惡の徒と雖も國家の法律と其威力に完つ能はざるを認識し、自由が如何に貴ぶ可くして自由刑が如何に苦痛なるかを會得するに至ること必せり、悔悟の念油然として起り家を懷ひ妻子を慕ひ、出獄後は必ず正業に就きて忠良の人民たらむことを誓はざるもの殆んど稀なり、多數囚人中には時に出獄後の再犯を企つるが如き者無きに非ざるも、斯の如きは所謂先天的兇徒にあらずんば慣習上先天的となれる惡漢に止まる所なり。（以下第三面へ續く）

十年間に於ける我社主催の重なるもの
＝景福宮内に於ける菊花大會＝

祝二千號記念

瑞興警察署
内地人職員一同

新幕驛前
御旅館　新幕館
館主　白上富藏

京義線沙里院
御旅館　筑前屋
館主　邊渡礦吉
位置は沙里院中央にして至極便利の場所とす

新幕驛前
御旅館　貿易商會
宮盛販賣
甲陽館
館主　小澤秀一

新聞大取次　教科用圖書並朝鮮案內其他一般圖書雜誌類取次販賣
廣川新聞舖
有限責任生命保險株式會社　東國公債株式會社　恩給年金立替代理店

黃海道黃州
片倉組農場
山林種苗業　片倉組　林業部

黃海道瑞興郡
鄭瑤鎔
鎌田正夫
貞廣重太郎

祝二千號記念
平壤大和町
橋　吳服店
電話四十六番

平壤大和町
宗　吳服店
電話三十五番

祝二千號記念

山高水長
醬油龍上
味津津

龍
釀造元　朝鮮仁川港
日本醬油株式會社
電話京城七百五十一番　振替口座京城一七一四番
京城大平通二丁目
京城出張所　電話京城七百五十二番

祝二千號記念
平壤山手町
朝鮮總督府御指定旅館
柳屋
電話長二〇六番

祝二千號記念
平壤鏡齊里
宮　醬油　宮川商店
電話五五番

祝二千號記念
南滿洲鐵道株式會社
撫順炭特約販賣
京城三國商會代理店
平松商店
平壤本町
電話長一六一番

祝二千號記念
輸入貿易
綿糸綿布商　河野商店
平壤大同門通
電話一一五番

祝二千號記念
平壤電氣株式會社
電話五六番

祝二千號記念
平壤南門通り四丁目
貿易商　双喜號
電話六二九番

祝二千號記念
春衣諸品　セール・帶地
英ネール
本年式流行何品共高値以前の約定品取揃え昨年と同樣の値段に勉强仕候間不相變御引立の程奉希上候
織物產地直移入
平壤府本町
三竹中吳服店
國語話四六五番

（第二面よりの續き）

り、十中八九は再び罪科を犯さゞるの決心を抱き獄門を出づるなり、然るに一度獄門を出づるや世は彼等に對して雀の如くたらず、父兄厭んで迎へず、舊知亦之を疎遠す、況むや一般社會は之を待つに

▲刑餘の廢人　を以てし行路尚ほ途を同うするを恥づの狀態たり、茲に於てか彼は孤り請方に職を求むるも得ず、個之を得るも前科者たること發覺して直ちに解雇せらるゝこと發覺して直ちに解雇せらるゝこと屢なく、訴ふるに同情者なし斯くて出獄の際獄より受取りたる賞與金は皆無となり喰ふに食なく住むに家なく、饑餓身に迫りて遂に出獄時の決心を破りて、同房の出獄者を訪ひ其誘惑に陷りて再び罪事を犯し遂に復た獄裡に時を過ごすること久しく獄裡に在りし者にして出獄後の保護充分ならざるが爲め種々の事情に依りて獄中の決心を破り再び罪科を犯すの餘儀なきに至る者多きは疑なき事實也、斯くの如くむば國家が多額の經費を投じて刑を執行せる效果も監獄當局者が滿腔の熱血を注ぎて彼等の心田を拓き、道を敎へ業を授けて出獄後生業に復し、忠良の臣民たらしめむことに努めし勞苦も、全然水泡に歸せる次第にして遺憾措く能はざる處なり

▲事業の効果

免囚保護の必要なるは前說に依りて略了解せし處ならむも更に此事業が果して有効なるや否やの問題あり、予は本問題が免囚保護の必要なるや否やの問題よりは寧ろ必須の重要問題なりと信ずるが故に此點に就きて聊か卑見を開陳せんとす、抑も免囚保護の有効なるや否やは、本事業其者にあらずして事業の實際的結果方法如何に依りて決せらる可き問題なり若し其經營方法にして宜しきを得ずむば、曾に有効ならざる而已ならず却つて有害なる結果を來すの慮あり、萬般の慈善事業の如き、事業其者は素より善良なれど、其方法宜しきを失せざるが爲め却つて弊害を逞こし敢へて珍らしからず、保護事業亦其軌を一にせるを以て、苟くも此事業に從事せる者は

▲仁愛の執情　を以て而かも盲目的感情に動かさるゝことなく、進むで社會國家の爲め本事業の眞意義と其方法とを了解し、相當經驗の下に施設經營宜しきを得るに於ては其効果の見る可きものあること疑を容れざる處なり、朝鮮に於ける再犯者を調査するに其多くは放免の際何等の保護を受けざりしものにして若し之に適當なる方法を加へたらむには再び犯罪に陷るが如きことあらざりしならむと思惟するもの多きに徹するも思ひ半に過ぐるものある可し、然れども假令如何に保護事業を擴張し又如何に其施設を改善するも免囚の全部を收容して之れを保護するが如きは實行し得可からざる而已ならず却て有害なるを以て免囚は之を保護するに非れば再犯に陷る處あるも親族知友の保護なき者に限らざる可からず、故に一般社會に於ては免囚保護の必要なる理由を理解し同情を以て適當なる援助を與ふ可く歸任地に於ける官憲殊に面、里洞長の如きは特に保護の任に當り、出獄者をして目覺の途を得るに易からむるの要最も切なり

▲改悛の見込　充分にして且之を保護するに非れば再犯に陷る處す可からざる而已ならず、故に一般社會に於ては免囚保護の必要なる理由を理解し同情を以て適當なる援助を與ふ可く歸任地に於ける官憲殊に面、里洞長の如きは特に保護の任に當り、出獄者をして目覺の途を得るに易からむるの要最も切なり

尙ほ進むで保護機關の組織を如何にす可きか、業務執行の方途を如何にす可きかを研究するは最も重要問題なるも、是は他日を期して更に論究す可く、今は唯に世人が之れに依りて免囚保護を必要とするの概念を得ば予が望は即ち足れり

朝鮮に於ける商業取引（二）

京城商業會議所調査

▲繊維商

一、內地人と鮮人との取引方法　內地人と鮮人との取引は支拂期限三十日內外の約束手形を振出さむも內地人の卸商は之を割引して現金を得るの途なきを以て多くは現金の儘取引するの慣習なり

二、內地人と鮮人との取引方法　內地人と鮮人との取引は每月末又は每月中旬に於て其月分の總勘定を爲すを通例とす、但し地方の小商人に對しては每月末又は每月中旬に於て其月分の總勘定を爲すの外隨時小口の現金取引を爲すことあり

三、外國人と鮮人との取引方法　外國人と鮮人との取引は總て現金取引にして手形を以てするの慣習なし

▲紙物商

一、鮮人間の取引方法　卸商より小賣商に對する掛賣は通例月末二回（勘月期限）約束手形を以て決濟の慣例なるも、時に一箇月乃至二箇月の

大正十三年三月廿七日（水曜日） 京城日報 （朝鮮総督府認可） 第三千五十一號

紀元の歓迎各學校の賞與品 各官衙公署學校等 各方面よりの注文蝟集す

名著傑作特價大提供

★全國各書店に注文激増す

名著を廉價に得る時は今！

紙價は連日暴騰す 此好機會は再び來らず 即時購求を

★主義綱領 憲法精義 七週年記念・熱狂的大歓迎驚くべき大廉價

大正名著文庫

讀書界の視線本文庫に集中す

▲▲四六判特製美裝表紙
▲▲紙數各冊金一八錢
▲▲郵稅各冊金八錢
▲▲定價各冊金壹圓廿錢 特價各金九十八錢

警告

歐洲戰亂の為め洋紙輸入の途絶え紙價は連日暴騰す

特價ノ切と同時に定價改正値上斷行

の止むを得ざるに至るや又低廉に過ぎて重版到底不可能の品をも生ずべく

此の特價の好機會は再び來らず期限は極めて短期速に御買上あれ

本文庫は 現代文壇の中心點

第壹編 和田垣博士著
兎糞錄
◎大正時代政界を縱橫せる政客の一大快著、取る所百三十餘篇悉く金玉の大文字、好評嘖々天下無比、重版又重版停止するの所なし

第貳編 大町桂月著
人の心
◎著者一流の觀察と文辭とに依りて平凡の現象を作れる者皆々句々皆味よく、農に農世民勵の指針竝出世の要訣なり

第三編 杉村楚人冠著
へちまの水
◎明治年間の逸聞ある生活を敍述せしもの、氏獨得の調子と奇想天外の佛想と輕妙無雜の筆致とは能く讀者を魅了して倦むを知らざる所

第四編 浪六著
高倉倒錄
◎先生一流の筆法を以て片岡より小紫峰よく鹿鳴せる社會現人生觀にして世道人心を維持指導せる所頗る痛快を極む……

第五編 和田垣博士著
皓雲錄
◎日本戸く、來世の知きは明治から大正へかけての聞新物として必ず後代に興味を持たせる者に相違ない……

第六・七編 浪六著
西十七士
◎全編これ史實と趣味との結晶せるもの他に類なき伊達の振興なる筆法は千古の忠肝義膽を描出して餘蘊なし

第八編 幸田露伴博士
九心録
◎尾崎紅葉曰く、「幸田露伴翁は有ゆる其想、其文、其筆者として凡に著者は皆代に傑出す……
◎幸田露伴翁は有ゆる其想、其文、其筆者として凡に著者は皆代に傑出す……

第九編 竹越三叉著
三叉文存
◎警抜卓越の識見、俊逸の筆致、篇々皆著者が會心の一大文字にして學ぶ者玉の如く飾る、所謂然として琴あり

第十編 前田曙山博士
治修養
◎諸賢新聞曰く、吾人の日常生活に必要なる通俗道徳を説く、愚かに是れ萬人の座右缺くべからざる現代の新論語か……

第壹編 加藤嶋堂著
人の心
◎心を中心として其發動の影響の關係を説明せしもの、論旨平明行文暢達通篇人心の機微を穿鑿として餘蘊なし

第貳編 大内青巒著
破來村
◎多數人作自然に織り成す萬人の笑聲に聞れ多大の人生の一大快著、取る所百三十餘篇悉く金玉の大文字、好評嘖々天下無比、重版又重版停止するの所なし

第參編 大町桂月著
想痕
▲定價壹圓六拾錢 ▲特價金壹圓八拾錢
◎萬朝報曰く、農業、修養、思潮、教育、政治、人物、等の記論の成る文中一字の無駄なく、博士獨得の筆致、著想養石の輝きを有し、一字一句に現下の思想言論界に相次を投ずる者。

第四編 大内青巒先生著
修養の礎
▲定價金壹圓六拾錢 ▲特價金壹圓八拾錢
◎總論、精神、個人、家庭、學業、活動、交際、郎民、國家の九編より成り、著者自ら其開熟の思想と鍛達の文章を以て青年修養の本義を説き進取的模範的國民の本領を説示す……

第五編 杉村楚人冠先生著
戰に使して
▲定價金壹圓六拾錢 ▲特價金壹圓八拾錢
◎大阪朝日新聞曰く、戰亂中の倫敦を觀察し、佛國に戰跡を弔ひ、太刀を捧げて白國皇帝に親謁し、詳筆を携へて歐國の秋を訪ふの記事等、著者一流の輕快なる筆致、よく其の光景を描き盡す……

第六編 加藤嶋堂先生著
修養小品
▲定價壹圓貳拾錢 ▲特價金九拾五錢
◎靜的修養には力の蓄積を論じ動的方面には其發展を説き靜動二面より修養の眞理を究む、修養時言、修養の感興、宗教と修養、修養道話等皆新時代新生活に照應する修養論なり。

第七編 大内青巒先生著
處世の道
▲定價金貳圓 ▲特價金壹圓五拾錢
◎總論、精神、個人、家庭、學業、活動、交際、郎民、國家の九編より成り、著者自ら其開熟の思想と鍛達の文章を以て青年修養の本義を説き進取的模範的國民の本領を説示す……

第八編 浪六著
我五十年
◎尾崎紅葉曰く、「浪六翁は有ゆる其想、其文、其筆者として凡に著者は皆代に傑出す……

第九編 竹越三叉著
三叉文存
◎警抜卓越の識見、俊逸の筆致、篇々皆著者が會心の一大文字にして學ぶ者玉の如く飾る、所謂然として琴あり

第十編 前田曙山博士
治修養
◎諸賢新聞曰く、吾人の日常生活に必要なる通俗道徳を説く、愚かに是れ萬人の座右缺くべからざる現代の新論語か……

第壹編 加藤嶋堂先生著
人の心
◎心を中心として其發動の影響の關係を説明せしもの、論旨平明行文暢達通篇人心の機微を穿鑿として餘蘊なし

第貳編 大内青巒著
破來村
◎多數人作自然に織り成す萬人の笑聲に聞れ多大の人生の一大快著、取る所百三十餘篇悉く金玉の大文字、好評嘖々天下無比、重版又重版停止するの所なし

第參編 大町桂月著
想痕
▲定價壹圓六拾錢 ▲特價金壹圓八拾錢
◎萬朝報曰く、農業、修養、思潮、教育、政治、人物、等の記論の成る文中一字の無駄なく、博士獨得の筆致、著想養石の輝きを有し、一字一句に現下の思想言論界に相次を投ずる者。

第四編 大内青巒先生著
修養の礎
▲定價金壹圓六拾錢 ▲特價金壹圓八拾錢
◎總論、精神、個人、家庭、學業、活動、交際、郎民、國家の九編より成り、著者自ら其開熟の思想と鍛達の文章を以て青年修養の本義を説き進取的模範的國民の本領を説示す……

第五編 杉村楚人冠先生著
戰に使して
▲定價金壹圓六拾錢 ▲特價金壹圓八拾錢
◎大阪朝日新聞曰く、戰亂中の倫敦を觀察し、佛國に戰跡を弔ひ、太刀を捧げて白國皇帝に親謁し、詳筆を携へて歐國の秋を訪ふの記事等、著者一流の輕快なる筆致、よく其の光景を描き盡す……

第六編 加藤嶋堂先生著
修養小品
▲定價壹圓貳拾錢 ▲特價金九拾五錢
◎靜的修養には力の蓄積を論じ動的方面には其發展を説き靜動二面より修養の眞理を究む、修養時言、修養の感興、宗教と修養、修養道話等皆新時代新生活に照應する修養論なり。

第七編 大内青巒先生著
處世の道
▲定價金貳圓 ▲特價金壹圓五拾錢
◎總論、精神、個人、家庭、學業、活動、交際、郎民、國家の九編より成り、著者自ら其開熟の思想と鍛達の文章を以て青年修養の本義を説き進取的模範的國民の本領を説示す……

第八編 浪六著
我五十年
▲定價壹圓五拾錢 ▲特價金壹圓參拾錢
◎尾崎紅葉曰く、「浪六翁は有ゆる其想、其文、其筆者として凡に著者は皆代に傑出す……

第九編 竹越三叉著
三叉文存
◎警抜卓越の識見、俊逸の筆致、篇々皆著者が會心の一大文字にして學ぶ者玉の如く飾る、所謂然として琴あり

第十編 前田曙山博士
治修養
◎諸賢新聞曰く、吾人の日常生活に必要なる通俗道徳を説く、愚かに是れ萬人の座右缺くべからざる現代の新論語か……

第壹編 加藤嶋堂著
人の心
◎心を中心として其發動の影響の關係を説明せしもの、論旨平明行文暢達通篇人心の機微を穿鑿として餘蘊なし

第貳編 大内青巒著
破來村
◎多數人作自然に織り成す萬人の笑聲に聞れ多大の人生の一大快著、取る所百三十餘篇悉く金玉の大文字、好評嘖々天下無比、重版又重版停止するの所なし

第參編 大町桂月著
想痕
▲定價壹圓六拾錢 ▲特價金壹圓八拾錢
◎萬朝報曰く、農業、修養、思潮、教育、政治、人物、等の記論の成る文中一字の無駄なく、博士獨得の筆致、著想養石の輝きを有し、一字一句に現下の思想言論界に相次を投ずる者。

第四編 大内青巒先生著
修養の礎
▲定價金壹圓六拾錢 ▲特價金壹圓八拾錢
◎總論、精神、個人、家庭、學業、活動、交際、郎民、國家の九編より成り、著者自ら其開熟の思想と鍛達の文章を以て青年修養の本義を説き進取的模範的國民の本領を説示す……

第五編 杉村楚人冠先生著
戰に使して
▲定價金壹圓六拾錢 ▲特價金壹圓八拾錢
◎大阪朝日新聞曰く、戰亂中の倫敦を觀察し、佛國に戰跡を弔ひ、太刀を捧げて白國皇帝に親謁し、詳筆を携へて歐國の秋を訪ふの記事等、著者一流の輕快なる筆致、よく其の光景を描き盡す……

第六編 加藤嶋堂先生著
修養小品
▲定價壹圓貳拾錢 ▲特價金九拾五錢
◎靜的修養には力の蓄積を論じ動的方面には其發展を説き靜動二面より修養の眞理を究む、修養時言、修養の感興、宗教と修養、修養道話等皆新時代新生活に照應する修養論なり。

第七編 大内青巒先生著
處世の道
▲定價金貳圓 ▲特價金壹圓五拾錢
◎總論、精神、個人、家庭、學業、活動、交際、郎民、國家の九編より成り、著者自ら其開熟の思想と鍛達の文章を以て青年修養の本義を説き進取的模範的國民の本領を説示す……

第八編 浪六著
我五十年
▲定價壹圓五拾錢 ▲特價金壹圓參拾錢
◎尾崎紅葉曰く、「浪六翁は有ゆる其想、其文、其筆者として凡に著者は皆代に傑出す……

第九編 竹越三叉著
三叉文存
◎警抜卓越の識見、俊逸の筆致、篇々皆著者が會心の一大文字にして學ぶ者玉の如く飾る、所謂然として琴あり

第十編 前田曙山博士
治修養
◎諸賢新聞曰く、吾人の日常生活に必要なる通俗道徳を説く、愚かに是れ萬人の座右缺くべからざる現代の新論語か……

新譯漢文叢書

特賣書目 正價特價郵稅

大町桂月先生校訂解題

學生文庫

●史傳●修養●敬訓●文藝●隨筆の古典名著傑作

特賣書目

(1)新譯	日本外史	二冊	二五	八	頼山陽外史	同	同
(2)新譯	文章軌範	二冊	二五	八	謝枋得文章軌範	同	同
(3)新譯	孟子	一冊	一五	八	同	同	同
(4)新譯	日本政記	一冊	一五	六	頼山陽日本政記	同	同
(5)新譯	日本樂府	一冊	一五	六	同	同	同
(6)新譯	十八史略	一冊	一五	六	曾先之十八史略	同	同
(7)新譯	續文章軌範	一冊	一五	八	謝枋得文章軌範	同	同
(8)新譯	國史略	一冊	一五	八	呉鍾巒國史略	同	同
(9)新譯	水滸全傳	上一冊	一五	八	施耐庵水滸全傳	同	同
(10)新譯	水滸全傳	下一冊	一五	八	同	同	同
(11)新譯	論語	一冊	一五	八	孔子論語	同	同
(12)新譯	演義三國志	上一冊	一五	八	羅貫中三國志演義	同	同
(13)新譯	演義三國志	下一冊	一五	八	同	同	同
(14)新譯	大學中庸	一冊	一五	六	曾子大學 子思中庸	同	同

濱野知三郎譯註 ◎紙數三百五十頁

和譯の正當なる註釋の稽徹なる青年子弟の讀物として最も現代に適切

先生獨學多識、詳々として說き盡す、大道に徹底して趣味津々、之を讀む者をして自ら感奮興起せざらんと欲するも能はざらしむ、修養の一助たること疑なし

先生慎重にして而も直截簡明なる百八人の豪傑各特色を發揮して翻出倒海の概あり

著想奇抜にして結構の大なる文章雄勁にして而も直截簡明なる百八人の豪傑各特色を發揮して翻出倒海の概あり

先生博學多識、詳々として說き盡す、大道に徹底して趣味津々、之を讀む者をして自ら感奮興起せざらんと欲するも能はざらしむ、修養の一助たること疑なし

先生慎重にして而も直截簡明なる百八人の豪傑各特色を發揮して翻出倒海の概あり

先生獨